



JAMHURI YA
MUUNGANO
WA TANZANIA

WIZARA YA
MAWASILIANO NA
TEKNOLOJIA YA HABARI

HOTUBA YA WAZIRI WA MAWASILIANO NA TEKNOLOJIA YA HABARI



MHESHIMIWA ANGELLAH JASMINE MBELWA KAIRUKI (MB.),
AKIWASILISHA BUNGENI MAKADIRIO YA MAPATO NA MATUMIZI
YA FEDHA KWA MWAKA WA FEDHA WA 2026/27 APRILI, 2026



SKANI
KUPAKUA
HOTUBA

VIONGOZI WA WIZARA



Jamhuri ya Muungano wa Tanzania
Wizara ya Mawasiliano na Teknolojia ya Habari

Mhe. Angellah M. Kairuki (Mb.)
Waziri Mawasiliano na Teknolojia ya Habari.



Jamhuri ya Muungano wa Tanzania
Wizara ya Mawasiliano na Teknolojia ya Habari

Dkt. Switbert Zacharia Mkama (Mb.)
Naibu Waziri Mawasiliano na Teknolojia ya Habari.



Jamhuri ya Muungano wa Tanzania
Wizara ya Mawasiliano na Teknolojia ya Habari

Bw. Mohammed Kh. Abdulla
Katibu Mkuu



Jamhuri ya Muungano wa Tanzania
Wizara ya Mawasiliano na Teknolojia ya Habari

Bw. Nicholas M. Mkapa
Naibu Katibu Mkuu

Wakuu wa Taasisi zilizo Chini ya Wizara



Mhandisi Peter P. Mwasalyanda
Mkurugenzi Mkuu



Mr. Macrice D. Mbodo
Postamasta Mkuu



Bw. Moremi A. Marwa
Mkurugenzi Mkuu



Dkt. Nkundwe M. Mwasoga
Mkurugenzi Mkuu



Dkt. Emmanuel L. Mkilia
Mkurugenzi Mkuu



YALIYOMO

SURA YA KWANZA

VIFUPISHO

V

VIAMBATISHO

VII

1

1.1	Dira, Dhima na Majukumu ya Wizara ya Mawasiliano na Teknolojia ya Habari	1
1.2	Dira	1
1.3	Dhima	1
1.4	Majukumu ya Wizara ya Mawasiliano na Teknolojia ya Habari	1

SURA YA PILI

2

2.1	Utangulizi	3
2.2	Shukrani na Pongezi	3
2.3	Salamu za Pole	5
2.4	Majukumu ya Wizara ya Mawasiliano na Teknolojia ya Habari na Taasisi Zinazosimamiwa na Wizara	7
	2.4 1 Majukumu ya Wizara ya Mawasiliano na Teknolojia ya Habari	7
	2.4 2 Majukumu ya Taasisi Zinazosimamiwa na Wizara	7
2.5	Ukuaji na Mchango wa Sekta ya Mawasiliano na Teknolojia ya Habari	11
2.6	Upatikanaji wa Huduma za Mawasiliano Nchini	12
2.7	Huduma ya Usafirishaji wa Vifurushi na Vipeto	13
2.8	Hatua Iliyofikiwa ya Utekelezaji wa Mkakati wa Taifa wa Uchumi wa Kidijitali	13
2.9	Utoaji wa Mitaji kwa Kampuni Changa (Startups) za TEHAMA	13

SURA YA TATU

3

3.1	Utekelezaji wa Bajeti ya Wizara ya Mawasiliano na Teknolojia ya Habari kwa Mwaka wa Fedha wa 2025/26	15
	3.1.1 Bajeti Iliyoidhinishwa	15
	3.1.2 Ukusanyaji wa Maduhuli ya Serikali	15
	3.1.3 Mapokezi na Matumizi ya Fedha	15
3.2	Utekelezaji wa Majukumu ya Wizara ya Mawasiliano na Teknolojia ya Habari kwa Mwaka wa Fedha wa 2025/26	16

SURA YA
TATU

3

3.2.1	Sehemu ya Mawasiliano	16
3.2.2	Sehemu ya Miundombinu ya TEHAMA	17
3.2.3	Sehemu ya Uendelezaji wa Mifumo, Huduma za TEHAMA na Uzingatiaji	19
3.2.4	Sehemu ya Ulinzi na Usalama wa TEHAMA	21
3.2.5	Utekelezaji wa Majukumu Mengine ya Wizara	22
3.2.6	Mchango wa Sekta Binafsi katika Utekelezaji wa Bajeti ya Wizara	22
3.3	Utekelezaji wa Miradi ya Maendeleo	23
3.3.1	Mradi wa Mawasiliano Vijijini	23
3.3.2	Mradi wa Anwani za Makazi na Postikodi	25
3.3.3	Mradi wa Tanzania ya Kidijitali	27
3.3.4	Mradi wa Ujenzi wa Kituo Kikuu na Vituo Vidogo vya Kuendeleza Ubunifu katika TEHAMA (ICT Park)	28
3.3.5	Mradi wa Kujenga Uwezo wa Taasisi katika Utekelezaji wa Majukumu	29
3.3.6	Mradi wa Kuendeleza Ubunifu na Utengenezaji wa Vifaa vya TEHAMA	30
3.3.7	Ujenzi wa Mkongo wa Taifa wa Mawasiliano	30
3.4	Mafanikio ya Utekelezaji kwa Taasisi zinazosimamiwa na Wizara ya Mawasiliano na Teknolojia ya Habari kwa Mwaka wa Fedha wa 2025/26	32

SURA YA
NNE

4

4.0	Makadirio ya Mpango na Bajeti kwa Mwaka wa Fedha wa 2026/27	44
4.1	Vipaumbele vya Wizara kwa Mwaka wa Fedha wa 2026/27	45
4.2	Majukumu yatakayotekelezwa na Wizara ya Mawasiliano na Teknolojia ya Habari na Taasisi zinazosimamiwa na Wizara kwa Mwaka wa Fedha wa 2026/27	45
4.2.1	Majukumu yatakayotekelezwa na Wizara ya Mawasiliano na Teknolojia ya Habari	45
1	Sehemu ya Mawasiliano	45
2	Sehemu ya Miundombinu ya TEHAMA	46
3	Sehemu ya Uendelezaji Wa Mifumo, Huduma za Tehama na Uzingatiaji	46
4	Sehemu ya Ulinzi na Usalama wa TEHAMA	47
4.2.2	Miradi Itakayotekelezwa na Wizara ya Mawasiliano na Teknolojia ya Habari kwa Mwaka wa Fedha wa 2026/27	48
	Ujenzi wa Mkongo wa Taifa wa Mawasiliano	48

SURA YA NNE

4

2	Kuimarisha Uwezo wa Taasisi Katika Utekelezaji wa Majukumu	48
3	Mfumo wa Anwani za Makazi	49
4	Mawasiliano Vijijini	49
5	Ujenzi wa Kituo Kikuu na Vituo Vidogo vya kuendeleza Ubunifu katika TEHAMA (ICT Parks)	49
6	Tanzania ya Kidijitali	50
7	Kuendeleza Ubunifu na Utengenezaji wa Vifaa vya TEHAMA	50
8	Ujenzi wa Taasisi ya Taifa ya Teknolojia ya Kidijitali – NDTI	51

4.2.3 Mipango na Bajeti za Taasisi zinazosimamiwa na Wizara ya Mawasiliano na Teknolojia ya Habari kwa Mwaka wa Fedha wa 2026/27

1	Mamlaka ya Mawasiliano Tanzania - TCRA	51
2	Shirika la Posta Tanzania - TPC	52
3	Baraza la Ushauri la Watumiaji wa Huduma za Mawasiliano – TCRA CCC	52
4	Shirika la Mawasiliano Tanzania - TTCL	53
5	Mfuko wa Mawasiliano kwa Wote - UCSAF	53
6	Tume ya TEHAMA - ICTC	54
7	Tume ya Ulinzi wa Taarifa Binafsi - PDPC	55

SURA YA TANO

5

5.1	Shukrani	57
5.2	Muhtasari wa Maombi ya Fedha ya Wizara ya Mawasiliano na Teknolojia ya Habari katika Mwaka wa Fedha wa 2026/27	59
5.2.1	Makadirio ya Makusanyo ya Mapato	59
5.2.2	Makadirio ya Matumizi	59
5.2.3	Matumizi ya Kawaida	59
5.2.4	Matumizi ya Miradi ya Maendeleo	59

VIFUPISHO

AI	Artificial Intelligence
AFD	Agence Française de Développement
CCM	Chama Cha Mapinduzi
CII	Critical Information Infrastructure
CMS	Communication Monitoring System
CRASA	Communications Regulators' Association of Southern Africa
CRDB	Cooperative Rural Development Bank
DIT	Dar es Salaam Institute of Technology
DTP	Digital Tanzania Project
EAC	East African Community
e-GA	e-Government Authority
eGAZ	e-Government Authority Zanzibar
EU	European Union
FTTH	Fibre to the Home
HTT	Helios Towers Tanzania
ICTC	ICT Commission
IDA	International Development Association
ITU	International Telecommunication Union
JICA	Japan International Cooperation Agency
KOICA	Korea International Cooperation Agency
NaPA	National Physical Addressing
NDTI	National Digital Technology Institute
NEMC	National Environment Management Council
NIDA	National Identification Authority
NMB	National Microfinance Bank
PAPU	Pan African Postal Union
PDPC	Personal Data Protection Commission
POC	Postal Operation Council
REA	Rural Energy Agency
RITA	Registration Insolvency and Trusteeship Agency
SADC	South African Development Community

SAPOA	South African Property Owners Association
TAA	Tanzania Airports Authority
TANESCO	Tanzania Electric Supply Company Limited
TCAA	Tanzania Civil Aviation Authority
TFS	Tanzania Forest Services
TARURA	Tanzania Rural and Urban Roads
TAMNOA	Tanzania Mobile Network Operators Agency
TANROADS	Tanzania National Roads Agency
SMZ	Serikali ya Mapinduzi Zanzibar
TCRA	Tanzania Communications Regulatory Authority
TCRA - CCC	Tanzania Communications Regulatory Authority Consumer Consultative Council
TTCL	Tanzania Telecommunication Corporation
TPC	Tanzania Posts Corporation
UCSAF	Universal Communications Service Access Fund
UPU	Universal Postal Union
UNESCO	United Nations Educational, Scientific and Cultural Organization
ZICTIA	Zanzibar Communication Corporation

VIAMBATISHO

- 1 Ramani inayoonesha njia za Mkongo wa Taifa wa Mawasiliano Nchini hadi Machi, 2026
- 2 Usajili wa Laini za Simu kwa Kila Mtoa Huduma hadi Machi, 2026
- 3 Ramani inayoonesha Idadi ya Laini za Simu zilizosajiliwa kwa kila Mkoa hadi Machi, 2026
- 4 Mwenendo wa Idadi ya Laini za Simu na Vitambulisho vya Taifa Vilivyofungiwa kwa Kila Mtoa Huduma kwa Machi 2025 Ukilinganisha na Machi 2026
- 5 Mwenendo wa Bei za Data Nje ya Vifurushi kuanzia 2015 hadi Machi, 2026
- 6 Hali ya Mawasiliano ya Simu Nchini hadi Machi, 2026
- 7 Orodha ya Minara 304 iliyoongezewa uwezo kutoka 2G kwenda 2G/3G na 4G
- 8 Hatua iliyofikiwa ya Ujenzi wa Minara 636 katika Kata 443 hadi Machi, 2026
- 9 Orodha ya Ofisi za Posta katika Mikoa, Wilaya na Halmashauri hadi Machi, 2026
- 10 Ramani ya Tanzania ikionesha Njia za usafirishaji kwa Shirika la Posta Tanzania kwa kuzingatia Njia za usafiri hadi Machi, 2026
- 11 Kanda za Ujenzi wa Mradi wa Faiba Mlangoni
- 12 Kituo cha Taifa cha Kuhifadhi Data

SURA YA KWANZA

01.

DIRA, DHIMA NA MAJUKUMU YA WIZARA



1.1. DIRA, DHIMA NA MAJUKUMU YA WIZARA YA MAWASILIANO NA TEKNOLOJIA YA HABARI

1.2 DIRA

"Kuwa na Jamii yenye Habari sahihi na iliyowezesha Kidijitali kwa Maendeleo ya Kiuchumi na Kijamii".



1.3 DHIMA

"Kuwezesha utoaji wa huduma za uhakika na za gharama nafuu za Habari, Teknolojia ya Habari, Mawasiliano ya Simu na Posta kwa kuweka mazingira yanayokuza ubunifu katika kuibadilisha Tanzania kuwa na Uchumi wa Kidijitali".

1.4. MAJUKUMU YA WIZARA YA MAWASILIANO NA TEKNOLOJIA YA HABARI

Wizara ya Mawasiliano na Teknolojia ya Habari ina majukumu yafuatayo:

- i. Kuandaa, kusimamia na kuratibu utekelezaji wa Sera zinazohusu Mawasiliano, Teknolojia ya Habari na Mawasiliano (TEHAMA), Posta na Mawasiliano ya Simu;
- ii. Kufanya tafiti, maendeleo na ubunifu kwenye TEHAMA;
- iii. Kuendeleza Wataalamu wa TEHAMA;
- iv. Kuanzisha na kusimamia Postikodi;
- v. Kusimamia ujenzi na uendeshaji wa Mkongo wa Taifa wa Mawasiliano;
- vi. Kusimamia Ulinzi na Usalama wa TEHAMA;
- vii. Kuboresha utendaji kazi na uendelezaji wa rasilimaliwatu ndani ya Wizara; na
- viii. Kusimamia Taasisi, Programu na Miradi ndani ya Wizara.

02.

SURA YA PILI

HOTUBA YA WAZIRI WA MAWASILIANO NA TEKNOLOJIA YA HABARI

**MHESHIMIWA ANGELLAH JASMINE
MBELWA KAIRUKI (MB.),**

**AKIWASILISHA BUNGENI MAKADIRIO
YA MAPATO NA MATUMIZI YA FEDHA
KWA MWAKA WA FEDHA WA 2026/27**





**MHESHIMIWA ANGELLAH JASMINE
MBELWA KAIRUKI (MB.)**

2.1. Utangulizi

1.Mheshimiwa Spika, kufuatia taarifa iliyowasilishwa leo Bungeni na Mwenyekiti wa Kamati ya Kudumu ya Bunge ya Miundombinu, ninaomba kutoa hoja kwamba Bunge lako Tukufu likubali kupokea na kujadili Taarifa ya Utekelezaji wa Mpango na Bajeti ya Wizara ya Mawasiliano na Teknolojia ya Habari kwa Mwaka wa Fedha wa 2025/26. Aidha, ninaomba Bunge lako Tukufu likubali kupitisha Mpango na Makadirio ya Mapato na Matumizi ya Wizara ya Mawasiliano na Teknolojia ya Habari kwa Mwaka wa Fedha wa 2026/27.

2.2 Shukrani na Pongezi

2.Mheshimiwa Spika, awali ya yote napenda kumshukuru Mwenyezi Mungu, mwingi wa rehema kwa kutujalia afya njema na kutuwezesha kushiriki katika Mkutano huu wa tatu wa Bunge la 13. Aidha, ninamshukuru Mwenyezi Mungu kwa kuniwezesha kusimama mbele ya Bunge lako Tukufu na kuwasilisha Hotuba ya Bajeti ya Wizara ya Mawasiliano na

Teknolojia ya Habari kwa Mwaka wa Fedha wa 2026/27 ikiwa ni bajeti yangu ya kwanza tangu nilipoteuliwa kuongoza na kusimamia Wizara hii.

3.Mheshimiwa Spika, kwa heshima na taadhima ninaomba kutumia fursa hii kumshukuru kwa dhati **Mheshimiwa Dkt. Samia Suluhu Hassan**, Rais wa Jamhuri ya Muungano wa Tanzania kwa kuniadini na kunitua kuwa Waziri wa Mawasiliano na Teknolojia ya Habari. Aidha, ninamshukuru Mheshimiwa Rais Dkt. Samia Suluhu Hassan kwa kumteua Mheshimiwa Dkt. Switbert Zacharia Mkama (Mb.) kuwa Naibu Waziri wa Mawasiliano na Teknolojia ya Habari. **Ninaahidi kwa Mheshimiwa Rais, Bunge lako Tukufu pamoja na Wananchi kwa ujumla kwamba nitaitumikia nafasi hii kwa uadilifu, uaminifu na kwa uwezo wangu wote katika kuendeleza Sekta ya Mawasiliano na Teknolojia ya Habari ili kuwezesha Nchi kufikia adhama yake ya kuwa na Uchumi wa Kidijitali.**

4.Mheshimiwa Spika, kwa unyenyekevu mkubwa napenda kutumia fursa hii kumpongeza Mheshimiwa Dkt. Samia Suluhu Hassan, Rais wa Jamhuri ya Muungano wa Tanzania kwa kuaminiwa na kuchaguliwa na Wananchi zaidi ya **Milioni 31.9** katika Uchaguzi Mkuu uliofanyika tarehe 29 Oktoba, 2025 na kumuwezesha kuongoza Taifa letu katika kipindi cha pili cha Serikali ya Awamu ya Sita chini ya kauli mbiu ya **“KAZI NA UTU, TUNASONGA MBELE”**. Katika kipindi cha siku 100 tangu kuapishwa kwake tumeshuhudia jitihada mbalimbali zikiendelea kufanyika chini ya uongozi wake ikiwemo kuweka mazingira wezeshi yanayochochea ushirikiano kati ya Serikali na Sekta Binafsi katika Ujenzi wa Miundombinu ya Mawasiliano kama vile Minara 758, Uongezwaji Nguvu wa Minara 304, Ujenzi wa Mkongo wa Mawasiliano kwa kushirikiana na Umoja wa Watoa Huduma za Mawasiliano na Uunganishwaji wa Mkongo wa Taifa wa Mawasiliano katika nchi ya Jamhuri ya Kidemokrasia ya Kongo – DRC, hii inaonesha imani kubwa iliyopo kati ya wawekezaji na Serikali ya Awamu ya Sita.

5. Mheshimiwa Spika, Wizara itaendelea kutekeleza Miradi nane ya Maendeleo ikiwemo Mkongo wa Taifa wa Mawasiliano, Mawasiliano Vijijini, Tanzania ya Kidijitali, Anwani za Makazi na Postikodi, Ujenzi wa Kituo Kikuu na Vituo Vidogo vya Kuendeleza Ubunifu katika TEHAMA, Kujenga Uwezo wa Taasisi Katika Utekelezaji wa Majukumu, Kuendeleza Ubunifu na Utengenezaji wa Vifaa vya TEHAMA na Taasisi ya Taifa ya Teknolojia ya Kidijitali ili kufikia matarajio makubwa aliyonayo Mheshimiwa Rais ya kuhakikisha Huduma za Mawasiliano zinawafikia Wananchi wote kama ilivyofafanuliwa katika Ilani ya Chama Cha Mapinduzi ya Uchaguzi Mkuu wa Mwaka 2025.

6. Mheshimiwa Spika, napenda pia kumpongeza Mheshimiwa Balozi Dkt. Emmanuel John Nchimbi kwa kuchaguliwa kuwa Makamu wa Rais wa Jamhuri ya Muungano wa Tanzania. Aidha, niruhusu pia nimpungeze Mheshimiwa Dkt. Hussein Ali Mwinyi, kwa kuaminiwa na kuchaguliwa na Wananchi wa Zanzibar kuwa Rais wa Zanzibar na Mwenyekiti wa Baraza la Mapinduzi katika kipindi cha Awamu ya Pili. Vilevile, nichukue fursa hii kumpongeza Mheshimiwa Hemed Suleiman Abdulla kwa kuendelea kuaminiwa na kuteuliwa kuwa Makamu wa Pili wa Rais wa Serikali ya Mapinduzi ya Zanzibar.

7. Mheshimiwa Spika, nitumie fursa hii kumpongeza Mheshimiwa Dkt. Mwigulu Lameck Nchemba (Mb.) kwa kuteuliwa na kuthibitishwa na Bunge lako Tukufu kuwa Waziri Mkuu wa Jamhuri wa Muungano wa Tanzania. Aidha, ninampungeza Mheshimiwa Waziri Mkuu kwa Hotuba yake nzuri aliyowasilisha hapa Bungeni, ambayo imetoa Dira na Mwongozo wa utekelezaji wa shughuli za Serikali katika Mwaka wa Fedha wa 2026/27. Hotuba hiyo imeeleza kwa kina mapitio ya uendeshaji wa shughuli za Serikali katika kipindi cha Mwaka wa Fedha wa 2025/26, Mipango ya Serikali kwa Mwaka wa Fedha wa 2026/27 pamoja na Mpango wa Utekelezaji wa Ilani ya Chama Cha Mapinduzi ya Uchaguzi Mkuu wa Mwaka 2025. Ninaahidi kuwa, Wizara ninayoiongoza itayafanyia kazi masuala yote yanayohusu Sekta ya Mawasiliano na Teknolojia ya Habari kama yalivyoinishwa katika Hotuba

na michango iliyotolewa na Waheshimiwa Wabunge wakati wa kujadili Hotuba hiyo.

8. Mheshimiwa Spika, napenda kukupongeza wewe binafsi kwa kuchaguliwa kuwa Spika wa Bunge la 13 la Jamhuri ya Muungano wa Tanzania. Sekta ya Mawasiliano na Teknolojia ya Habari inatambua mchango wako kwa namna ambavyo umekuwa ukiibua mijadala mbalimbali ambayo ina lengo la kuboresha sekta ya TEHAMA. Na sote ni mashuhuda wa mabadiliko ambayo yametokana na mchango wako.

9. Mheshimiwa Spika, Ninampungeza Mheshimiwa Daniel Baran Sillo (Mb.) kwa kuchaguliwa kuwa Naibu Spika wa Bunge la Jamhuri ya Muungano wa Tanzania. Hakika uongozi wenu mahiri umelifanya Bunge kuendelea kuwa chombo imara cha kutunga Sheria, kusimamia Serikali na kuwakilisha Wananchi kwa ufanisi.

10. Mheshimiwa Spika, Niwapongeze Mheshimiwa Najma Murtaza Giga, Mbunge wa Viti Maalum; Mheshimiwa Deodatus Philip Mwanjika, Mbunge wa Jimbo la Njombe Mjini na Mheshimiwa Cecilia Daniel Pareso, Mbunge wa Viti Maalum kwa kuteuliwa kuwa Wenyeviti wa Bunge. Aidha, ninawapongeza kwa kazi kubwa wanayoifanya ya kukusaidia kutekeleza majukumu ya kulingoza Bunge lako Tukufu.

11. Mheshimiwa Spika, ninapenda kuwapongeza Waheshimiwa Mawaziri wenzangu na Naibu Mawaziri wote kwa kuaminiwa na kuteuliwa na Mheshimiwa Rais kuongoza Wizara mbalimbali wanazozisimamia. Ninawaahidi ushirikiano mkubwa katika kutekeleza majukumu yetu.

12. Mheshimiwa Spika, kipekee kabisa napenda kuwapongeza: Mheshimiwa Selemani Moshi Kakoso, Mbunge wa Jimbo la Tanganyika kwa kuchaguliwa kuwa Mwenyekiti wa Kamati ya Kudumu ya Bunge ya Miundombinu pamoja na Mheshimiwa Abubakari Damian Asenga, Mbunge wa Jimbo la Kilombero kwa kuchaguliwa kuwa Makamu Mwenyekiti wa Kamati.

13. Mheshimiwa Spika, naomba kuwapongeza Wajumbe wa Kamati ya Kudumu ya Bunge ya Miundombinu kwa uchambuzi wao makini walioufanya na ushauri walioutoa wakati wa kupitia na kujadili Taarifa ya Utekelezaji wa Mpango na Bajeti ya Mwaka wa Fedha wa 2025/26 na Makadirio ya Mapato na Matumizi ya Fungu 068, kwa Mwaka wa Fedha wa 2026/27 na kupitisha Bajeti ya Wizara. Ushauri na maelekezo yaliyotolewa na Wajumbe wa Kamati yamezingatiwa katika uandaaji wa Mpango na Bajeti ya Mwaka wa Fedha wa 2026/27. Vilevile, ninamshukuru Ndugu Baraka Ildephonce Leonard, Katibu wa Bunge pamoja na Watendaji wa Ofisi ya Bunge kwa uratibu wa shughuli za kila siku za Bunge.

14. Mheshimiwa Spika, kwa namna ya pekee kabisa ninaomba kuwashukuru wapiga kura wangu wa Jimbo la Kibamba kwa kunichagua kwa kishindo katika Uchaguzi Mkuu na kuniwezesha kuwa Mbunge wa Jimbo la Kibamba. Aidha, ninaomba kutoa shukrani za dhati kwa Chama Cha Mapinduzi (CCM) kwa kunichagua na kunitaua kuwa

Mgombea wa CCM katika Jimbo la Kibamba katika Uchaguzi Mkuu uliofanyika tarehe 29 Oktoba, 2025. Hii ni heshima kubwa na dhamana ya kipekee ambayo nitailinda kwa uadilifu na uwajibikaji mkubwa. vilevile, napenda kuwashukuru kwa moyo wa dhati wananchi wote wa Jimbo la Kibamba kwa kunipa kura nyingi na kuniamini kuwa mwakilishi wao. Imani yao kwangu, Upendo, ushirikiano na mshikamano wao umekuwa nguzo ya mafanikio haya.

15. Mheshimiwa Spika, ninapenda kumshukuru mume wangu mpenzi, Mheshimiwa Balozi Mbelwa Kairuki, pamoja na watoto wetu wapendwa Precious Kemilembe, Esther Kokubelwa na Hubert Mwesigwa kwa upendo na faraja yao kwangu wakati wote. Nawashukuru kwa kunivumilia ninapokuwa mbali nao, kuniunga mkono na kuniombea kwa Mwenyezi Mungu ili niweze kutekeleza majukumu niliyopewa na Mheshimiwa Rais ya kusimamia Sekta ya Mawasiliano na Teknolojia ya Habari na Ninapohudumu katika Jimbo langu la Kibamba.

2.3 Salamu za Pole

16. Mheshimiwa Spika, napenda kutoa pole kwa Bunge lako Tukufu, familia, ndugu, jamaa, marafiki na Taifa kwa ujumla kwa kuondokewa na Wapendwa Wetu: Mheshimiwa William Vangimembe Lukuvi aliyekuwa Mbunge wa Jimbo la Ismani na Waziri wa Nchi, Ofisi ya Waziri Mkuu (Sera, Bunge, Uratibu na Wenye Ulemavu); Mheshimiwa Jenista Joakim Mhagama aliyekuwa Mbunge wa Jimbo la Peramiho. Wizara inatambua mchango mkubwa uliofanywa na Waheshimiwa Viongozi hao hasa katika utekelezaji wa Mfumo wa Anwani za Makazi. Aidha, nitoe pole kwa kuondokewa na Mheshimiwa Halima Idd Nassor aliyekuwa Mbunge wa Viti Maalum akiwakilisha Kundi la Wafanyakazi na Sekta Binafsi. Tunawaombea marehemu wote, Mwenyezi Mungu aziweke Roho zao mahali pema peponi, Amina!



Mheshimiwa
William Vangimembe
Lukuvi



Mheshimiwa
Jenista Joakim Mhagama



Mheshimiwa
Halima Idd Nassor

Miradi ya Kidigitali



Minara Mipya Imejengwa: Minara **758**
Katika Kata **688**

Minara imeongezwa nguvu Minara **304** (2G/3G/4G)
100% imekamilika



Ufikiaji Unaotarajiwa: Minara mipya: Wananchi **Milioni 8.5**
imeongezwa nguvu Wananchi **Milioni 4.2**

Mradi wa Mawasiliano Vijijini



Minara Mipya Imejengwa: 456 kati ya 636 (72%)
katika kata 443



Minara Iliyowashwa: 328 Simu
 14 Redio

Jumla ya minara 342 inayotoa huduma sasa



Takribani Wananchi **Milioni 2.5** kufikiwa na Huduma za Mawasiliano

17. Mheshimiwa Spika, ninamshukuru Mheshimiwa Rais, kwa kuendelea kuona umuhimu wa Sekta ya Mawasiliano na Teknolojia ya Habari na kuweka mazingira wezeshi yanayovutia uwekezaji ambayo yamewezesha upatikanaji wa fedha katika utekelezaji wa miradi mbalimbali ya kisekta ambayo utekelezaji wake unachochea ukuaji wa Uchumi wa Kidijitali.

18. Mheshimiwa Spika, katika kipindi cha Uongozi wa Mheshimiwa Rais, Sekta ya Mawasiliano na Teknolojia ya Habari imepata mafanikio makubwa ikiwemo: Kukamilisha ujenzi wa Minara 758 katika Kata 688 pamoja na kuongeza nguvu Minara 304 katika Kata 231 iliyokuwa ya 2G kwenda 2G/3G na 4G ambapo miradi hii imekamilika kwa asilimia 100 na ujenzi wa Minara hiyo unawanufaisha Wananchi takribani Milioni 8.5 na kwa minara iliyoongezewa nguvu inawanufaisha Wananchi Milioni 4.2.

19. Mheshimiwa Spika, vilevile, Wizara ya Mawasiliano na Teknolojia ya Habari inatekeleza Mradi wa Mawasiliano Vijijini wa

Usimamizi wa Maunganisho

Maunganisho Kati ya
132,793 **279,795**

Faiba Mlangoni

Wateja Kati ya
64,266 **126,740**

Sawa na asilimia 51%

ujenzi wa Minara 636 katika Kata 443 ambapo Minara 456 sawa na asilimia 72 imekamilika. Aidha, kati ya Minara 456 iliyokamilika, Minara 342 imewashwa na inatoa huduma kwa Wananchi na Minara 114 inatarajiwa kuwashwa Juni, 2026. Aidha, Minara 180 iliyobakia inatarajiwa kukamilika ifikapo Disemba, 2026. Kukamilika kwa Mradi huu kutawezesha Wananchi takribani Milioni 2.5 kufikiwa na Huduma za Mawasiliano.

20. Mheshimiwa Spika, Serikali imekamilisha ujenzi wa Mkongo wa Taifa wa Mawasiliano katika Wilaya 86 Nchini na kuunganisha Nchi saba kati ya nane. Kwa sasa Serikali imeanza utaratibu wa kuiunganisha Jamhuri ya Kidemokrasia ya Kongo – DRC katika Mkongo wa Taifa wa Mawasiliano. Aidha, Wizara imeendelea kusimamia ufikishaji wa miundombinu ya Faiba Mlangoni ambapo ilikusudiwa kufanya maunganisho 279,795 hata hivyo hadi Machi, 2026 ujenzi wa njia za maunganisho 132,793 umekamilika na kuwezesha kutoa huduma kwa wateja 64,266 kati ya 126,740 sawa na asilimia 51 ya lengo lililokusudiwa.

2.4 Majukumu ya Wizara ya Mawasiliano na Teknolojia ya Habari na Taasisi zinazosimamiwa na Wizara

2.4.1 Majukumu ya Wizara ya Mawasiliano na Teknolojia ya Habari

21. Mheshimiwa Spika, kwa mujibu wa Tangazo la Serikali Na. 685 la tarehe 19 Disemba, 2025 Wizara ya Mawasiliano na Teknolojia ya Habari imepewa majukumu nane kama ifuatavyo:

- i. Kuandaa, kusimamia na kuratibu utekelezaji wa Sera zinazohusu Mawasiliano, Teknolojia ya Habari na Mawasiliano (TEHAMA), Posta na Mawasiliano ya Simu;
- ii. Kufanya tafiti za maendeleo na ubunifu kwenye TEHAMA;
- iii. Kuendeleza Wataalamu wa TEHAMA;
- iv. Kuanzisha na kusimamia Postikodi;
- v. Kusimamia ujenzi na uendeshaji wa Mkongo wa Taifa wa Mawasiliano;
- vi. Kusimamia Ulinzi na Usalama wa TEHAMA;
- vii. Kuboresha utendaji kazi na uendelezaji wa rasilimaliwatu ndani ya Wizara; na
- viii. Kusimamia Taasisi, Programu na Miradi ndani ya Wizara.

22. Mheshimiwa Spika, Wizara ya Mawasiliano na Teknolojia ya Habari inasimamia Taasisi sita na Baraza moja. Taasisi hizo ni: Mamlaka ya Mawasiliano Tanzania - TCRA; Shirika la Mawasiliano Tanzania - TTCL; Shirika la Posta Tanzania - TPC; Mfuko wa Mawasiliano kwa Wote - UCSAF; Tume ya TEHAMA - ICTC; Tume ya Ulinzi wa Taarifa Binafsi - PDPC na Baraza la Ushauri la Watumiaji wa Huduma za Mawasiliano (TCRA-CCC).



2.4.2 Majukumu ya Taasisi zinazosimamiwa na Wizara

23. Mheshimiwa Spika, Mamlaka ya Mawasiliano Tanzania ina jukumu kuu la usimamizi wa Huduma za Mawasiliano kama ilivyoainishwa katika Sheria ya Mamlaka ya Mawasiliano Tanzania, Sura ya 172 ambapo pamoja na mambo mengine, Mamlaka imekabidhiwa majukumu yafuatayo:

- i. Kutoa leseni za Watoa Huduma za Mawasiliano Nchini;
- ii. Kuongeza muda wa leseni na kufuta leseni pale ambapo masharti ya leseni husika hayakufuatwa;
- iii. Kuweka viwango kwa bidhaa na huduma zinazosimamiwa kama gharama za maunganisho kati ya mtandao mmoja na mwingine;
- iv. Kulinda Watumiaji wa Huduma za Mawasiliano;
- v. Kusimamia rasilimali adimu za mawasiliano ikiwemo masafa, namba za Postikodi na majina ya viko vya Kitaifa vya Intaneti;

- vi. Kufuatilia utendaji wa Sekta zinazosimamiwa na Mamlaka;
- vii. Kukuza ushindani katika Sekta;
- viii. Kusambaza taarifa zinazohusu kazi na majukumu ya Mamlaka ya Mawasiliano Tanzania; na
- ix. Kushauriana na mamlaka nyingine za usimamizi katika kutekeleza majukumu sawa na yale ya Mamlaka ya Mawasiliano Tanzania ndani ya Jamhuri ya Muungano wa Tanzania.

24. Mheshimiwa Spika, Shirika la Mawasiliano Tanzania lilianzishwa kupitia Sheria ya Shirika la Mawasiliano Tanzania, Sura ya 304. Kwa mujibu wa Sheria hiyo, Shirika limekabidhiwa majukumu yafuatayo:

- i. Kuimarisha Ulinzi na Usalama wa Huduma za Mawasiliano ya Simu Nchini na utoaji wa Huduma ya Mawasiliano ya Simu kibiashara na kiuchumi;
- ii. Kutoa Huduma za Mawasiliano ya Simu kwa mujibu wa Sheria;
- iii. Kujenga na kuendesha Miundombinu ya Mawasiliano ya Kimkakati kwa kushauriana na Waziri mwenye dhamana;
- iv. Kutoa huduma ya miamala ya kifedha inayohusiana na Mawasiliano ya Simu;
- v. Kuendesha Mifumo na Huduma ya Mawasiliano ya Simu ikiwemo Mfumo wa TEHAMA ndani na nje ya Nchi;
- vi. Kutoa Huduma za Mawasiliano kwa njia ya sauti na picha;
- vii. Kutoa ushauri wa kitaalamu katika masuala yanayohusu TEHAMA kwenye Mashirika, Taasisi za Umma na kwa wajasiriamali; na
- viii. Kukuza uwekezaji wa Huduma za Mawasiliano ya Simu ndani na nje ya Nchi.



25. Mheshimiwa Spika, Shirika la Posta Tanzania lilianzishwa kwa Sheria ya Shirika la Posta Tanzania, Sura ya 303 baada ya kuvunjwa kwa lililokuwa Shirika la Posta na Simu Tanzania. Shirika limekabidhiwa majukumu yafuatayo:

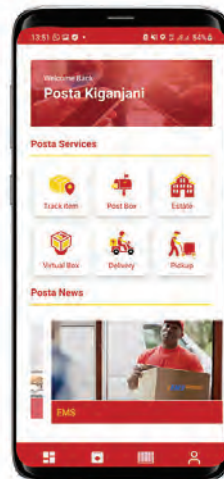

**Posta
Kiganjani**

Twen'zetu Kidigitali!

- i. Kutoa Huduma za Posta ndani na nje ya Jamhuri ya Muungano wa Tanzania;
- ii. Kutosheleza mahitaji ya kitaifa ya Huduma za Posta za Kisekta, Viwanda, biashara na jamii kwa ujumla ndani ya Jamhuri ya Muungano wa Tanzania;

- iii. Kutoa huduma za kifedha na uwakala kwa njia ya uhamishaji wa fedha kwa kutumia Mifumo ya Kielektroniki, ubadilishaji wa fedha au kwa njia nyingine zozote zitakazoonekana kufaa kwa Shirika; na
- iv. Kutoa huduma za Kaunta kwa ajili ya Jamii na Serikali kulingana na Malengo yaliyotajwa katika Sheria ya uanzishwaji wa Shirika.

26. Mheshimiwa Spika, Mfuko wa Mawasiliano kwa Wote ulianzishwa kwa Sheria ya Mfuko wa Mawasiliano kwa Wote, Sura ya 442 kwa lengo la kupeleka na kufikisha Huduma ya Mawasiliano kwa Wananchi waishio katika maeneo ya Mijini, Vijijini na maeneo yasiyo na mvuto wa kibiashara kwa kushirikiana na Watoa Huduma za Mawasiliano. Mfuko umekabidhiwa majukumu yafuatayo:

- i. Kuhakikisha upatikanaji wa Huduma ya Mawasiliano katika maeneo ya Vijijini na maeneo ya Mijini yenye mawasiliano hafifu;

- ii. Kuhamasisha ushiriki wa Sekta Binafsi na Serikali katika utoaji wa Huduma za Mawasiliano kwa wote katika maeneo ya Vijijini na maeneo ya Mijini yenye mawasiliano hafifu;
- iii. Kuhamasisha maendeleo ya kijamii na kiuchumi katika maeneo ya Vijijini na maeneo ya Mijini yenye mawasiliano hafifu;
- iv. Kutengeneza mfumo kwa ajili ya upatikanaji wa Mitandao ya Mawasiliano na huduma rahisi na zenye ufanisi katika uzalishaji na upatikanaji katika soko la kiushindani;
- v. Kuhamasisha utoaji wa huduma bora katika viwango nafuu na kuhakikisha kuwa Teknolojia ya Habari na Mawasiliano inapatikana Vijijini na sehemu za Mijini zenye mawasiliano hafifu kwa bei nafuu; na
- vi. Kuhakikisha upatikanaji wa Huduma za Mawasiliano kupitia ushiriki wa Sekta Binafsi.



27. Mheshimiwa Spika, Tume ya TEHAMA ilianzishwa kwa Amri ya Rais kupitia Tangazo Namba 532 lililochapishwa kwenye Gazeti la Serikali la tarehe 20 Novemba, 2015. Kwa mujibu wa Amri iliyoanzisha Tume ya TEHAMA, Tume imekabidhiwa majukumu yafuatayo:

- i. Kukuza uwekezaji katika TEHAMA;

- ii. Kujenga uwezo na kukuza utaalumu na viwango katika fani ya TEHAMA;
- iii. Kushauri na kushirikiana na wadau wengine kwenye masuala ya tafiti na kuweka viwango na mwelekeo;
- iv. Kuhifadhi na kuendeleza miundombinu na programu za TEHAMA; na
- v. Kufanya kazi nyingine zozote zitakazoainishwa na Sheria.

28. Mheshimiwa Spika, Tume ya Ulinzi wa Taarifa Binafsi imeanzishwa kwa Sheria ya Ulinzi wa Taarifa Binafsi, Sura ya 44. Kwa mujibu wa Sheria ya uanzishwaji wake, Tume imekabidhiwa majukumu yafuatayo:

- i. Kufuatilia utekelezaji wa Sheria ya Ulinzi wa Taarifa Binafsi kwa wakusanyaji na wachakataji;
- ii. Kusajili wakusanyaji na wachakataji wa taarifa binafsi;
- iii. Kupokea, kuchunguza na kushughulikia

29. Mheshimiwa Spika, Baraza la Ushauri la Watumiaji wa Huduma za Mawasiliano limeanzishwa kwa Sheria ya Mamlaka ya Mawasiliano Tanzania, Sura ya 172. Baraza limekabidhiwa majukumu yafuatayo:

- i. Kuwakilisha maslahi ya Watumiaji wa Huduma za Mawasiliano zinazosimamiwa kisheria kwa kushauriana na TCRA, Waziri mwenye dhamana ya Mawasiliano na Mawaziri wa Sekta;
- ii. Kupokea na kusambaza taarifa na maoni kuhusu masuala ya msingi ya watumiaji wa Huduma za Mawasiliano;
- iii. Kuanzisha kamati za watumiaji katika ngazi za Mikoa, Wilaya na Sekta na kushauriana na Kamati hizo; na
- iv. Kufanya mashauriano na wahusika katika Sekta, Serikali na makundi mengine ya watumiaji wa huduma kuhusiana na masuala ya msingi ya watumiaji wa huduma zinazosimamiwa Kisheria.

malalamiko kuhusu madai ya ukiukwaji wa Ulinzi wa Taarifa Binafsi na faragha za watu;

- iv. Kuchunguza na kuchukua hatua dhidi ya jambo lolote ambalo Tume itaona linaathiri Ulinzi wa Taarifa Binafsi na faragha za watu;
- v. Kutoa elimu kwa Umma kwa kadri itakavyofaa;
- vi. Kufanya tafiti na kufuatilia maendeleo ya teknolojia kuhusiana na uchakataji wa taarifa;
- vii. Kuanzisha utaratibu wa ushirikiano na mamlaka za Nchi nyingine zinazosimamia Ulinzi wa Taarifa Binafsi na kuishauri Serikali katika masuala mbalimbali; na
- viii. Kutekeleza majukumu mengine ya Tume kwa ajili ya utekelezaji bora wa masharti ya Sheria.



2.5 Ukuaji na Mchango wa Sekta ya Mawasiliano na Teknolojia ya Habari

30. Mheshimiwa Spika, takwimu zinaonesha kuwa, Sekta ya Mawasiliano na Teknolojia ya Habari imeendelea kukua na kutoa mchango mkubwa kwenye Pato la Taifa kwa Mwaka 2024 ikilinganishwa na Mwaka 2023. Kulingana na Kitabu cha Hali ya Uchumi wa Taifa cha Mwaka 2024 shughuli za Habari na Mawasiliano zilikuwa kwa asilimia 14.3 ikilinganishwa na ukuaji wa asilimia 7.6 Mwaka 2023. Ongezeko hili limetokana na kuongezeka kwa: Maeneo yaliyofikiwa na Miundombinu ya Mawasiliano; Matumizi ya Simu za Mkononi na Mitandao ya Kijamii; mikutano ya mitandaoni; na Matumizi

ya malipo kupitia Mitandao ya Simu. Aidha, ukuaji huu umewezesha mchango wa Sekta ya Mawasiliano na Teknolojia ya Habari katika Pato la Taifa kuongezeka kutoka asilimia 1.5 kwa Mwaka 2023 hadi asilimia 1.6 kwa Mwaka 2024.

31. Mheshimiwa Spika, Sekta ya Mawasiliano na Teknolojia ya Habari ni Sekta wezeshi na mtambuka inayoweza utekelezaji wa majukumu ya Sekta zingine kwa kutumia TEHAMA. Kwa kuzingatia umuhimu huo, Wizara ya Mawasiliano na Teknolojia ya Habari inaendelea na uandaaji wa Akaunti ya

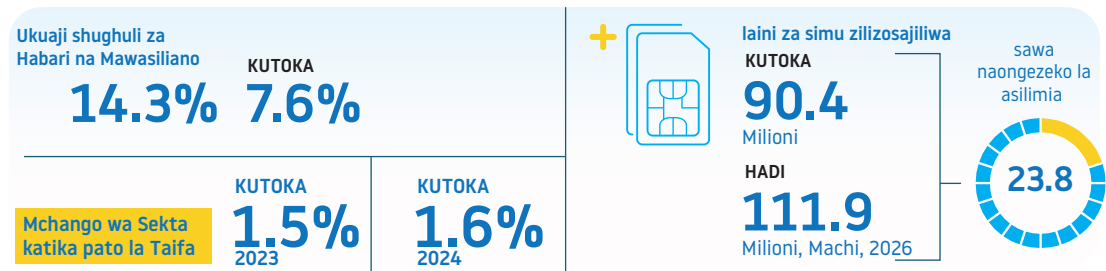

Upimaji wa Uchumi wa Kidijitali (Digital Economy Satellite Account – DESA) ili kuongeza wigo wa upimaji wa mchango wa Sekta ya Mawasiliano na Teknolojia ya Habari kwenye Pato la Taifa kwa lengo la kutambua kwa usahihi mchango halisi wa Sekta katika Pato la Taifa.

32. Mheshimiwa Spika, katika Mwaka wa Fedha wa 2025/26 Wizara ya Mawasiliano na Teknolojia ya Habari kwa kushirikiana na Wizara ya Fedha, Ofisi ya Taifa ya Takwimu, Benki Kuu ya Tanzania, Tume ya Taifa ya Mipango, Mamlaka ya Mapato Tanzania, Mamlaka ya Mawasiliano Tanzania, Shirika la Mawasiliano Tanzania, Mfuko wa Mawasiliano kwa Wote, Mamlaka ya Serikali Mtandao na Tume ya TEHAMA imeanza kukusanya takwimu zitakazotumika katika uandaaji wa Akaunti ya Upimaji wa Uchumi wa Kidijitali.

2.6 Upatikanaji wa Huduma za Mawasiliano Nchini

33. Mheshimiwa Spika, Sekta ya Mawasiliano na Teknolojia ya Habari imeendelea kukua, takwimu zinaonesha kuwa laini za simu zilizosajiliwa zimeongezeka kutoka Milioni 90.4 Machi, 2025 hadi laini Milioni 111.9 Machi, 2026 sawa na ongezeko la asilimia 23.8. Watumiaji wa Intaneti wameongezeka kutoka Milioni 49.3 Machi, 2025 hadi Milioni 58.9 Machi, 2026 sawa na ongezeko la asilimia 19.5. Watumiaji wa huduma za kutuma na kupokea pesa kwa njia ya Mtandao wa Simu wameongezeka kutoka Milioni 66.5 Machi, 2025 hadi Milioni 81.0 Machi, 2026 sawa na ongezeko la asilimia 21.8. Aidha, Idadi ya Watoa Huduma wa Miundombinu ya Mawasiliano imefikia 52 Machi, 2026 ikilinganishwa na Watoa Huduma 38 Machi, 2025 hii ni sawa na ongezeko la asilimia 36.8. Watoa Huduma za Ziada (Application Services and Value-Added Services) wamefikia 173 Machi, 2026 ikilinganishwa na Watoa Huduma 136 Machi, 2025 sawa na ongezeko la asilimia 27.2

34. Mheshimiwa Spika, Takwimu hizi zinaonesha kuimarika kwa upatikanaji wa Huduma za Mawasiliano na Teknolojia ya Habari kutokana na uwepo wa mifumo na mazingira wezeshi ambayo ni maono na Dira ya Mheshimiwa Dkt. Samia Suluhu Hassan, Rais wa Jamhuri ya Muungano wa Tanzania

katika Ujenzi wa Mkongo wa Taifa wa Mawasiliano na Ujenzi wa Minara ya Mawasiliano ambapo Kata 688 Nchini zimepelekwa Huduma za Mawasiliano kwa kujenga Minara ambayo imeweza kuwanufaisha wananchi takribani Milioni 8.5, ufikishaji wa huduma ya Mkongo wa Taifa wa Mawasiliano katika Wilaya 86 kumwezesha na kurahisha utoaji wa huduma za mawasiliano kwa wananchi pamoja na utambuzi wa makazi unaofanywa kupitia Mfumo wa Anwani za Makazi. Hatua hii imeweza baadhi ya maeneo yaliyokuwa na changamoto za Mawasiliano kufikiwa na Huduma za Mawasiliano na kurahisisha upatikanaji wa huduma za kijamii na kiuchumi Kidijitali.

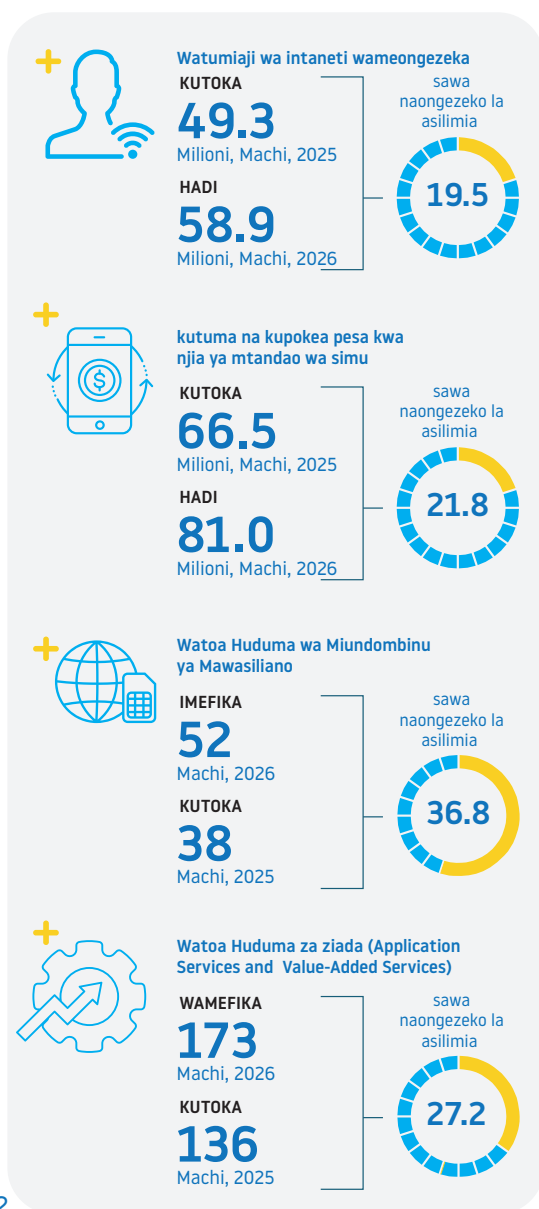

2.7 Huduma ya usafirishaji wa vifurushi na vipeto

35. Mheshimiwa Spika, Huduma za Posta hususan usafirishaji wa vifurushi na vipeto zimeendelea kuimarika Nchini ambapo vifurushi na vipeto 142,496 vilitumwa ndani ya Nchi kwa Machi 2026 ikilinganishwa na vifurushi na vipeto 141,114 vilivyotumwa kwa Machi 2025 sawa na ongezeko la asilimia 1. Aidha, kwa upande mwingine, vifurushi na vipeto 286,334 vilipokelewa ndani ya Nchi kwa Machi 2026 ikilinganishwa na vifurushi na vipeto 183,348 vilivyopokelewa kwa Machi 2025 sawa na ongezeko la asilimia 56.2.

2.8 Hatua iliyofikiwa ya Utekelezaji wa Mkakati wa Taifa wa Uchumi wa Kidijitali

36. Mheshimiwa Spika, Wizara inaendelea kuratibu na kusimamia utekelezaji wa Mkakati wa Taifa wa Uchumi wa Kidijitali wa Mwaka 2024 -2034 ambapo Wizara kupitia Mradi wa Tanzania ya Kidijitali umewezesha maboresho ya Miundombinu na Mifumo ya TEHAMA ambayo maboresho hayo ndiyo msingi wa utekelezaji wa Mkakati husika. Aidha, mkakati huu unatekelezwa na Sekta ya Umma na Binafsi kulingana na majukumu ya taasisi husika.

37. Mheshimiwa Spika, katika kuhakikisha Mkakati wa Uchumi wa Kidijitali unatekelezwa kwa ufanisi na kufikia malengo yaliyokusudiwa, Wizara ya Mawasiliano na Teknolojia ya Habari imeandaa Mfumo wa Kielektroniki wa Ufuatiliaji wa Utekelezaji wa Mkakati ili kuiwezesha Serikali na Sekta Binafsi kutoa taarifa ya hatua iliyofikiwa kwa kila kiashiria katika utekelezaji wa Mkakati huo.

38. Mheshimiwa Spika, Wizara ya Mawasiliano na Teknolojia ya Habari imeendelea kuratibu maboresho ya Mifumo mbalimbali Nchini ikiwa ni sehemu ya utekelezaji wa Mkakati wa Taifa wa Uchumi wa Kidijitali kwa kuwezesha Wananchi kupata Huduma za Mawasiliano na nyinginezo katika ubora kusudiwa. Wizara kwa kushirikiana na

taasisi mbalimbali za umma izimeweza kufanya maboresho ya Mifumo mbalimbali. Aidha, mkakati huu unatekelezwa na sekta binafsi kulingana na majukumu ya taasisi husika. Kwa umuhimu huo Serikali imeandaa Mfumo wa Kielektroniki wa Ufuatiliaji wa Utekelezaji wa Mkakati ili kuiwezesha Serikali na Sekta Binafsi kutoa taarifa ya hatua iliyofikiwa kwa kila kiashiria katika utekelezaji wa Mkakati huo na kuwezesha Nchi kuwa na mwelekeo unaoshabihiana katika kuhakikisha TEHAMA inachangia katika Pato la Taifa.

2.9 Utoaji wa Mitaji kwa Kampuni Changa (Startups) za TEHAMA

39. Mheshimiwa Spika, wakati wa Kampeni za Uchaguzi Mkuu wa Rais, Wabunge na Madiwani uliofanyika Oktoba, 2025, Mheshimiwa Rais Dkt. Samia Suluhu Hassan, aliahidi Bilioni 200 kuwezesha upatikanaji wa mitaji kwa ajili ya kuwezesha biashara ndogo, za kati na uendeshaji wa Kampuni Changa (Startups). Aidha, Kati ya Fedha hizo Shilingi Bilioni 5 ni kwa ajili ya kuwezesha mitaji kwa Kampuni Changa za TEHAMA ili kukuza bunifu zao.

40. Mheshimiwa Spika, napenda kulifahamisha Bunge lako Tukufu na Watanzania kwa ujumla kuwa Mheshimiwa Rais ametekeleza ahadi hii kwa kuwezesha upatikanaji wa Shilingi Bilioni 5 kwa ajili ya mitaji ya kuwezesha uendeshaji wa Kampuni Changa za TEHAMA Nchini. Aidha, kwa sasa, Wizara ya Mawasiliano na Teknolojia ya Habari imekamilisha uandaaji wa Mwongozo utakaowezesha kuwapata wanufaika wa Mikopo.

41. Mheshimiwa Spika, utoaji wa mikopo hii utafanywa na Benki ya NMB na inatarajiwa Kampuni Changa zisizopungua 50 za TEHAMA ambazo zitakuwa zimekidhi vigezo kwenye maeneo yanayogusa masuala ya kidijitali ikiwemo bunifu za kifedha; Sheria (Legal Tech); Entertainment tech; Kilimo (Agri-Tech); Utalii (Tourism Tech); Bima (Insur- Tech); Elimu (Edu-Tech); Logistics-Tech; Mifumo ya huduma (SaS), e-commerce, n.k Maombi rasmi yatapokelewa kupitia mfumo wa kidijitali ambao utunganishwa na NMB kurahisisha zoezi la uchambuzi. Aidha, Mikopo hii inatarajiwa kutolewa Mei, 2026 kwa wanufaika wote watakaokuwa wamekidhi vigezo.

SURA YA TATU

3.0

UTEKELEZAJI WA BAJETI YA WIZARA YA MAWASILIANO NA TEKNOLOJIA YA HABARI KWA MWAKA WA FEDHA WA 2025/26



3.1. UTEKELEZAJI WA BAJETI YA WIZARA YA MAWASILIANO NA TEKNOLOJIA YA HABARI KWA MWAKA WA FEDHA WA 2025/26

3.1.1 Bajeti Iliyoidhinishwa

42.Mheshimiwa Spika, katika Mwaka wa Fedha wa 2025/26, Wizara ya Mawasiliano na Teknolojia ya Habari iliidhinishwa **Shilingi 291,533,139,000**. Kati ya fedha hizo Shilingi 14,485,656,000 ni kwa ajili ya Matumizi ya Kawaida na **Shilingi 277,047,483,000** ni kwa ajili ya Miradi ya Maendeleo. Kati ya fedha za Matumizi ya Kawaida, **Shilingi 6,958,609,000** ni kwa ajili ya Mishahara na **Shilingi 7,527,047,000** ni kwa ajili ya Matumizi Mengineyo. Kati ya fedha za Miradi ya Maendeleo, **Shilingi 98,480,905,000** ni fedha za ndani na **Shilingi 178,566,578,000** ni fedha za nje.

3.1.2 Ukusanyaji wa Maduhuli ya Serikali

43.Mheshimiwa Spika, katika Mwaka wa Fedha wa 2025/26, Wizara ya Mawasiliano na Teknolojia ya Habari ilikadiriwa kukusanya **Shilingi 120,369,242,950** kutokana na mauzo ya huduma za Mkongo wa Taifa wa Mawasiliano. Hadi Machi, 2026 Wizara imefanikiwa kukusanya **Shilingi 160,698,818,453.40** sawa na **asilimia 133.5** ya lengo lililokusudiwa. Ufanisi

huu umetokana na uwekezaji uliofanywa kwenye Miundombinu ya Mawasiliano ikiwemo kujenga Mkongo wa Taifa wa Mawasiliano ambao umeunganisha Wilaya **86** Nchini na kuongeza uwezo wa njia za Mkongo wa Taifa wa Mawasiliano.

3.1.3 Mapokezi na Matumizi ya Fedha

44.Mheshimiwa Spika, katika kipindi cha Julai, 2025 hadi Machi, 2026 Wizara ya Mawasiliano na Teknolojia ya Habari imepokea na kutumia **Shilingi 147,768,795,246.62** sawa na **asilimia 50.6** ya lengo lililokusudiwa. Kati ya fedha hizo **Shilingi 7,880,515,646.15** ni kwa ajili ya Matumizi ya Kawaida na **Shilingi 139,888,279,600.47** ni kwa ajili ya utekezaji wa Miradi ya Maendeleo. Kati ya Fedha za Matumizi ya Kawaida, **Shilingi 4,100,186,167** ni kwa ajili ya Mishahara na **Shilingi 3,780,329,479.15** ni kwa ajili ya Matumizi Mengineyo. Vilevile, kwa upande wa fedha za Miradi ya Maendeleo, **Shilingi 55,406,701,365.02** ni fedha za ndani na **Shilingi 84,481,578,235.45** ni fedha za nje.

makadirio ya makusanyo 2025/26



sawa
na asilimia

133.5

ya lengo

3.2 UTEKELEZAJI WA MAJUKUMU YA WIZARA YA MAWASILIANO NA TEKNOLOJIA YA HABARI KWA MWAKA WA FEDHA WA 2025/26

3.2.1 Sehemu ya Mawasiliano

45. Mheshimiwa Spika, katika Mwaka wa Fedha wa 2025/26 Wizara ya Mawasiliano na Teknolojia ya Habari, Sehemu ya Mawasiliano imetekeleza yafuatayo:

(i) Ujenzi wa minara 758 katika Kata 688

46. Mheshimiwa Spika, Wizara imesimamia ujenzi wa Minara **758** katika Kata **688** Nchini ambapo hadi Machi, 2026 Minara yote imekamilika kwa **asilimia 100** na inatoa Huduma za Mawasiliano kwa Wananchi. Aidha, Wizara imekamilisha kuongeza nguvu Minara **304** katika Kata **231** iliyokuwa ya 2G kwenda 2G/3G na 4G sawa na **asilimia 100**.

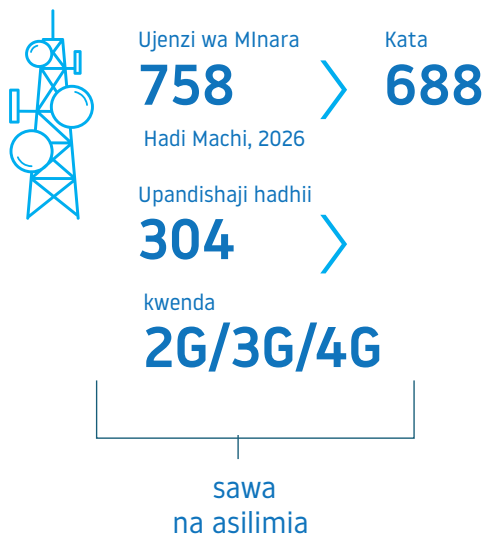

(ii) Ushirikiano wa Kikanda na Kimataifa

47. Mheshimiwa Spika, katika kuimarisha ushiriki wa Tanzania katika masuala ya Kikanda na Kimataifa, Wizara imeshiriki mikutano mbalimbali ikiwemo Mikutano ya Umoja wa Posta Duniani - UPU na Umoja wa Mawasiliano ya Simu Duniani - ITU ambapo Tanzania ni mjumbe wa Baraza la Utawala la ITU 2022 - 2026, Baraza la Utawala na Baraza la Uendeshaji wa Posta ya UPU kwa kipindi cha 2021 - 2025 na imeshinda tena kuingia kwenye Mabaraza hayo kwa kipindi cha 2026 - 2029. Aidha, Tanzania imeshiriki kwenye Mikutano ya Baraza la uongozi la ITU na imechaguliwa kuingia kwenye Uongozi wa Kamati ya kuandaa Mpango Mkakati wa Baraza wa Mwaka 2028 - 2031. Pia, Mtanzania Dr, Emmanuel Manasseh amechaguliwa kuongoza Ofisi ya ITU Kanda ya Afrika. Katika Taasisi nyingine za Kimataifa, Tanzania ni Mjumbe wa Baraza la Utawala la Umoja wa Posta Afrika - PAPU wenye makao makuu Arusha, Tanzania na pia ni Mjumbe wa Baraza la Utawala la Umoja wa Mawasiliano Afrika - ATU 2022 - 2026

(iii) Utekelezaji wa Programu ya Anga za Juu

48. Mheshimiwa Spika, katika kuhakikisha kuwa maelekezo yaliyotolewa na Mheshimiwa Rais Mwaka 2022 ya Nchi kuwa na Satelaiti yake yanatekelezwa, Wizara imeanza taratibu za kuridhia Mikataba miwili ya Anga za Juu ambayo ni Mkataba wa Kanuni zinazosimamia shughuli za Mataifa katika Utafiti, Uchunguzi na Matumizi ya Anga za Juu wa Mwaka 1967 na Mkataba wa Usajili wa Vifaa, Vyombo Vilivyorushwa Katika Anga za Juu wa Mwaka 1975.

49. Mheshimiwa Spika, Pamoja na maandalizi ya uridhiwaji wa Mikataba ya Anga za Juu iliyotajwa hapo juu, Wizara imekamilisha taratibu za Ununuzi wa vifaa vya undaji wa Satelaiti ndogo ya CUBESAT kupitia Mradi wa

UNOOSA unaojulikana kama KIBOCUBE pamoja na usajili wa Satelaiti umekamilika. Aidha, usajili wa Satelaiti umefanyika kupitia Shirika la ITU kwa kuwa ndio lenye dhamana ya usajili wa Satelaiti.

(iv) Uwekezaji katika TEHAMA

50. Mheshimiwa Spika, Katika kuhamasisha uwekezaji katika Sekta ya TEHAMA, Wizara imehuisha Wasifu wa Uwekezaji katika TEHAMA (ICT Investment Profile 2025) ambapo jumla ya miradi 21 imeainishwa ili kuendana na mabadiliko ya ukuaji wa Teknolojia yanayotokea Ulimwenguni. Aidha, Wasifu husika umesambazwa kwa wadau ikiwemo Tanzania Investment and Special Economic Zones Authority (TISEZA) na Ofisi za Balozi za Tanzania nje ya Nchi pamoja na Balozi za Nchi hizo zilizopo Nchini kwa lengo la kutangaza fursa zilizopo katika Sekta ya TEHAMA na tayari baadhi ya wawekezaji wameanza kuonesha nia ya kushirikiana na Serikali katika baadhi ya miradi.

(v) Kukuza Biashara Mtandao

51. Mheshimiwa Spika, Katika kuweka mazingira wezeshi ya ukuaji wa Biashara Mtandao Nchini, Wizara imesimamia maboresho ya Mfumo wa Kidijitali uitwao Kipepeo unaoendeshwa na Shirika la Posta Tanzania utakaowezesha Biashara Mtandao ambapo ujenzi wa Mfumo huu umefikia asilimia 90. Aidha, majaribio ya Mfumo yanaendelea kufanyika kwa ajili ya kuwezesha Wananchi kuuza na kununua bidhaa na huduma Mtandaoni.

(vi) Ukarabati wa Vituo 32 vya Huduma Pamoja

52.Mheshimiwa Spika, Katika kuhakikisha Huduma za Serikali zinapatikana katika dirisha moja, Wizara imeratibu ukarabati wa vituo **32** vilivyopo katika majengo ya Ofisi za Posta ili viweze kutoa Huduma za Serikali kupitia dirisha moja. Ukarabati huu unafanyika kwa awamu

mbili (2). Awamu ya Kwanza inahusisha vituo **16** ambapo ukarabati umefikia **asilimia 81** na Awamu ya Pili ya vituo **16** imefikia **asilimia 41**. Kukamilika kwa utekelezaji wa Mradi huu kutarahisisha utoaji wa huduma kwa wakati na kwa gharama nafuu.

3.2.2 Sehemu ya Miundombinu ya TEHAMA

53.Mheshimiwa Spika, katika Mwaka wa Fedha wa 2025/26 Wizara ya Mawasiliano na Teknolojia ya Habari, Sehemu ya Miundombinu ya TEHAMA imetekeleza yafuatayo:

(vii) Kusimamia Ujenzi wa Mkongo wa Taifa wa Mawasiliano

54.Mheshimiwa Spika, Wizara ya Mawasiliano na Teknolojia ya Habari imeendelea kusimamia ujenzi wa Mkongo wa Taifa wa Mawasiliano ili kuimarisha upatikanaji wa Huduma za Mawasiliano na Intaneti Nchini. Hadi Machi, 2026 jumla ya Kilomita 15,167 kati ya 16,280 za Mkongo wa Taifa wa Mawasiliano zimejengwa sawa na asilimia 93.2 ya lengo lililokusudiwa. Ujenzi huu umewezesha kufikisha Mkongo wa Taifa wa Mawasiliano kwenye Wilaya 13 katika Mwaka wa Fedha wa 2025/26 hivyo kufanya Wilaya zilizounganishwa kufikia 122 kati ya 139 sawa na asilimia 87.8.

55.Mheshimiwa Spika, Pamoja na kusimamia ujenzi wa Mkongo wa Taifa wa Mawasiliano ndani ya Nchi, Wizara ya Mawasiliano na Teknolojia ya Habari inaendelea kusimamia ujenzi wa Mkongo wa Taifa wa Mawasiliano wenye urefu wa Kilomita **186** ili kuweza kuunganisha Tanzania na Nchi ya Jamhuri ya Kidemokrasia ya Kongo - DRC ambapo mradi huu unatarajiwa kukamilika Aprili, 2027. Kukamilika kwa Mradi huu kutaimarisha ushirikiano kati ya Tanzania na DRC pamoja na kuongeza mapato yatokanayo na uuzaji wa Huduma za Mkongo wa Taifa wa Mawasiliano.

(viii) Kufanya Maridhiano na Watoa Huduma za Mawasiliano

56. Mheshimiwa Spika, Wizara ya Mawasiliano na Teknolojia ya Habari inasimamia utekelezaji wa Hati ya Maridhiano kati ya Serikali na Umoja wa Watoa Huduma za Mawasiliano (Consortium of Telco Operators) uliosainiwa tarehe 25 Septemba, 2023. Aidha, hadi Aprili, 2026, Consortium of Telco Operators imeweza kukabidhi umiliki wa Miundombinu ya Mkongo wa Mawasiliano wenye Kilomita **1,193** kati ya **2,020**, kufanya malipo ya Dola za Marekani Milioni **11.4** kati Dola za Marekani Milioni **20** pamoja na kuanza kufanya uwekezaji kwenye Mkongo wa Mawasiliano wenye thamani ya Dola za Marekani Milioni **13**. Utekelezaji wa makubaliano hayo ni wa miaka mitano na unatarajiwa kukamilika tarehe 24 Septemba, 2028.

57. Mheshimiwa Spika, pia Wizara ya Mawasiliano na Teknolojia ya Habari inasimamia utekelezaji wa Hati ya Maridhiano kati ya Serikali na Kampuni ya Viettel Global Joint Stock ya Nchini Vietnam iliyosainiwa Oktoba, 2025 ambapo kampuni hiyo itapaswa kufanya maboresho ya Mkongo wa Mawasiliano wenye urefu wa Kilomita 19,023 na kujenga Minara 70 ya Mawasiliano ya Simu katika maeneo ya Vijijini. Hadi Machi, 2026 Kampuni ya Viettel Global Joint Stock imekamilisha maboresho ya Mkongo wa Taifa wa Mawasiliano wenye Kilomita 1,808 na Minara 20. Utekelezaji wa Makubaliano hayo ni wa Miaka mitatu na unatarajiwa kukamilika Septemba, 2028.

(ix) Kuongeza uwezo wa Mkongo wa Taifa wa Mawasiliano

58. Mheshimiwa Spika, Wizara imeendelea kuongeza uwezo wa Mkongo wa Taifa wa Mawasiliano kwenye njia kuu kutoka kiwango cha 200Gbps hadi kiwango kinachoanzia 400Gbps hadi 2,000Gbps na maunganisho ya

Mipakani kutoka kiwango cha 100Gbps hadi 800Gbps, ili kuongeza kasi ya Mtandao Nchini. Aidha, Huduma ya Intaneti ya kasi imefikia asilimia 94 kwenye maeneo ya makazi ya watu huku watumiaji wa Intaneti wakiongezeka na kufikia asilimia 85.3.

(x) Kusimamia Ujenzi wa Miundombinu ya Faiba Mlangoni

59. Mheshimiwa Spika, Wizara ya Mawasiliano na Teknolojia ya Habari imesimamia Ujenzi wa Miundombinu ya Faiba Mlangoni ambapo hadi Machi, 2026 njia za maunganisho 132,793 kati ya 279,795 zimejengwa sawa na asilimia 47.5.

(xi) Kusimamia Ujenzi wa Vituo vya Kuhifadhi Data

60. Mheshimiwa Spika, Wizara ya Mawasiliano na Teknolojia ya Habari imekamilisha kufanya upembuzi yakinifu kwa ajili ya ujenzi wa Vituo vya Kuhifadhi Data vya Dodoma na Mjini Magharibi - Zanzibar. Aidha, taratibu za uridhiwaji wa miradi hii zinaendelea kupitia Tume ya Taifa ya Mipango. Kukamilika kwa ujenzi wa vituo hivi kutaongeza wigo wa uhifadhi wa data pamoja na kuimarisha ulinzi na usalama wa data zilizohifadhiwa.

(xii) Kusimamia ufungaji wa vifaa vya mikutano kwa Njia ya Video

61. Mheshimiwa Spika, Katika kupunguza gharama za uendeshaji wa Mikutano, Wizara ya Mawasiliano na Teknolojia ya Habari imekamilisha ufungaji wa vifaa vya mikutano kwa njia ya video (Video Conferencing Facilities) katika vituo 98 vya Haki Jinai kwa mchanganuo ufuatao: Ofisi za Taifa za Mashtaka vituo 20; Magereza vituo 38; Jeshi la Polisi Tanzania Bara vituo 34; na Jeshi la Polisi Zanzibar vituo sita. Aidha, Wizara imefunga vifaa hivyo katika Ofisi mbili zilizopo katika Jengo la Wizara ya Mawasiliano na Teknolojia ya Habari.

(xiii) Kufikisha huduma ya Wi-Fi katika maeneo ya Umma

62. Mheshimiwa Spika, Wizara ya Mawasiliano na Teknolojia ya Habari imefikisha huduma ya Wi-Fi katika maeneo 50 ya Umma na kufanya jumla ya maeneo yaliyounganishwa kufikia 61 kati ya 120 sawa na asilimia 51 ya lengo lililokusudiwa. Huduma hii itasaidia ya kuhakikisha wananchi wanafikishiwa huduma za mawasiliano ili kurahisisha utoaji wa huduma mbalimbali za kijamii ambazo zitachochea kipato cha mtu mmoja mmoja na jamii kwa ujumla wake na hivyo kuweza kuchangia katika ukuaji wa uchumi wa kidijitali. Aidha, maeneo yaliyofikishiwa huduma ni pamoja na Masoko, Stendi Kuu za Mabasi, Hospitali za Rufaa za Mikoa, Vyuu Vikuu na vya Kati, Vituo vya Mwendokasi na maeneo mengine ya Umma. Maeneo hayo yapo katika Mikoa ya Arusha, Dar es Salaam, Dodoma, Iringa, Kagera, Kigoma, Kilimanjaro, Mara, Mbeya, Morogoro, Mtwara, Mwanza, Geita, Pwani, Pemba, Unguja, Ruvuma, Shinyanga, Singida, Tabora na Tanga. Utekelezaji wa Mradi huu unatarajiwa kukamilika Juni, 2027.

3.2.3 Sehemu ya Uendelezaji wa Mifumo, Huduma za TEHAMA na Uzingatiaji

63. Mheshimiwa Spika, katika Mwaka wa Fedha wa 2025/26 Wizara ya Mawasiliano na Teknolojia ya Habari, Sehemu ya Uendelezaji wa Mifumo, Huduma za TEHAMA na Uzingatiaji imetekeleza yafuatayo:

(i) Ujenzi wa Taasisi ya Taifa ya Teknolojia ya Kidijitali - NDTI

64. Mheshimiwa Spika, Wizara ya Mawasiliano na Teknolojia ya Habari imeanza taratibu za ujenzi wa Taasisi ya Taifa ya Teknolojia ya Kidijitali - NDTI ambapo hadi Machi, 2026 Wizara imekamilisha upatikanaji wa eneo lenye ukubwa wa mita za mraba **1,619,000** lililopo Nala - Dodoma. Aidha, Upembuzi yakinifu wa ujenzi wa Taasisi ya NDTI umekamilika ambapo kiasi cha **Dola za Marekani 194,132,332** zitatumika kutekeleza mradi.

(ii) Ujenzi wa Miji Janja (Smart Cities)

65. Mheshimiwa Spika, Wizara ya Mawasiliano na Teknolojia ya Habari imeingia Mkataba kwa ajili ya kufanya upembuzi yakinifu wa ujenzi wa Miji Janja katika Mikoa ya Dodoma, Arusha, Mbeya na Dar es Salaam kwa lengo la kutathmini utayari wa Miundombinu ya TEHAMA kuwezesha uanzishwaji wa Miji Janja. Kukamilika kwa Mradi huu kutaongeza ufanisi wa utoaji wa huduma za jamii Kidijitali.

(iii) Kusimamia Ukarabati wa Vituo vya Ubunifu

66. Mheshimiwa Spika, Wizara ya Mawasiliano na Teknolojia ya Habari imesimamia ukarabati wa vituo vitano vya ubunifu katika Mikoa ya Arusha, Dodoma, Mbeya, Mwanza na Tanga. Kukamilika kwa ukarabati wa vituo hivi utawezesha vijana kufanya tafiti kwa ajili ya kuboresha bunifu zao kwa maslahi mapana ya Nchi.

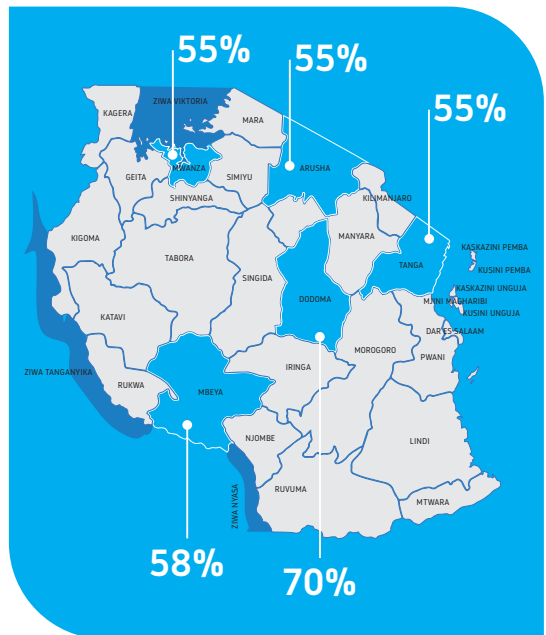

(iv) Ujenzi wa Mifumo ya TEHAMA

67. Mheshimiwa Spika, Wizara ya Mawasiliano na Teknolojia ya Habari imeratibu maboresho ya Mifumo 20 ya TEHAMA ya kutoa huduma kwa Wananchi kwa kushirikiana na Wizara na Taasisi mbalimbali ikiwemo Ofisi ya Waziri Mkuu - TAMISEMI, Wizara ya Mambo ya Nje na Ushirikiano wa Afrika Mashariki, Mamlaka ya Vitambulisho vya Taifa, Wakala wa Usajili, Ufilisi, na Udhadini, Baraza la Mitihani la Taifa, Wakala wa Vipimo, na Shirika la Madini la Taifa.

68. Mheshimiwa Spika, Mifumo hiyo ni pamoja na Mfumo wa huduma kwa Wananchi Jamii Portal na Mfumo wa Taifa wa kubadilishana taarifa Jamii XChange inayosimamiwa na Tume ya TEHAMA, Mfumo wa Huduma Zanzibar Zan Portal na Mfumo wa kubadilishana taarifa Zanzibar Zan XChange inayosimamiwa na Mamlaka ya Serikali Mtandao Zanzibar-eGAZ; Mfumo wa Daftari la huduma za Serikali unaosimamiwa na OR UTUMISHI ; Mfumo wa huduma za Serikali ya Mapinduzi Zanzibar ZGSD unaosimamiwa na UTUMISHI ZANZIBAR, Mfumo wa Jamii Namba Gateway unaosimamiwa na NIDA, Maboresho ya mfumo wa vifo na vizazi unaosimamiwa na RITA, Maboresho mfumo wa NIDA kwa ajili ya Jamii Namba za watoto, Mfumo wa Afya Kidigitali - OR TAMISEMI, Mfumo wa Usajili wa wachakataji na watumiaji wa taarifa binafsi, Mfumo wa ubunifu na ugunduzi (startup and Innovation JamiiHunt) unaosimamiwa na Tume ya TEHAMA, Mfumo wa usajili wa wachimbaji wadogo, Mfumo wa Taifa wa Malipo (Jamii Pay/ Jamii Card), Mfumo wa upimaji na usimamizi wa mafuta Nchini na Mfumo wa uhakiki wa nyaraka za kutuma nje ya Nchi, Wizara ya Mambo ya Nje na Ushirikiano wa Afrika Mashariki, Mfumo wa usimamizi wa madawa ya kulevya Nchini, Mfumo wa kupima ukomavu wa TEHAMA Nchini, Mfumo wa ufuatiliaji wa uchumi wa Kidijitali, maboresho ya Mfumo wa Usajili na Utambuzi wa Wataalamu wa TEHAMA – Tume ya TEHAMA na Mfumo wa Utambuzi wa Mteja na JamiiPass.

69. Mheshimiwa Spika, pamoja na maboresho hayo ya Mifumo, Wizara imekamilisha Ujenzi wa Mfumo wa Tembo ili kusaidia utekelezaji wa majukumu na kuboresha utendaji kazi ndani ya Wizara.

(v) Utoaji wa Vifaa vya TEHAMA

70. Mheshimiwa Spika, Wizara ya Mawasiliano na Teknolojia ya Habari imekabidhi vifaa 1,371 vya TEHAMA kwa Taasisi mbalimbali za Serikali. Utoaji wa Vifaa hivi utawezesha utekelezaji wa majukumu ya Taasisi husika Kidijitali.

(vi) Mwongozo wa Uendelezaji wa Bunifu na Tafiti za TEHAMA

71. Mheshimiwa Spika, Wizara ya Mawasiliano na Teknolojia ya Habari imeandaa Mwongozo wa Uendelezaji wa Bunifu na Tafiti za TEHAMA unaoainisha maeneo ya ushirikiano kati ya Serikali na Sekta Binafsi. Utekelezaji wa Mwongozo huu utarahisisha uratibu wa utekelezaji wa masuala yanayohusu Tafiti na Bunifu za TEHAMA Nchini.

(vii) Nyaraka za Kitaifa za usimamizi wa TEHAMA

72. Mheshimiwa Spika, Katika kuimarisha usimamizi wa Sekta ya Mawasiliano na Teknolojia ya Habari, Wizara imeandaa nyaraka tano za Kitaifa za usimamizi wa TEHAMA ambazo ni: Mwongozo wa Taifa wa Ushirikishanaji na Ubadilishanaji wa Taarifa za Kielektroniki; Mwongozo wa Taifa wa Ujumuishaji wa Makundi Anuai katika Huduma za Kidijitali; Mwongozo wa TEHAMA wa Uzingatiaji na Viwango; Mwongozo wa Taifa wa Matumizi Bora, Sahihi na Salama ya TEHAMA; na Mkakati wa Uendelezaji wa Matumizi Bora na Salama ya Akili Unde.

73. Mheshimiwa Spika, Aidha, Wizara imeanza taratibu za kumpata Mshauri Elekezi wa kuandaa Mwongozo wa Kitaifa wa Uzingatiaji wa Shughuli za TEHAMA. Kukamilika kwa

Mwongozo huu kutatoa fursa kwa Wizara kusimamia miongozo ya TEHAMA iliyopo.

74.Mheshimiwa Spika, Vilevile, Wizara ya Mawasiliano na Teknolojia ya Habari imeandaa Mwongozo wa usimamizi wa TEHAMA uitwao ICT Management Framework. Mwongozo huu unalenga kuhakikisha kuwa TEHAMA inatumika kikamilifu ndani ya Wizara ili kuboresha utoaji wa huduma na kuhakikisha matumizi sahihi na salama ya mifumo na vifaa vya TEHAMA.

(viii) Muundo wa Kada za TEHAMA

75.Mheshimiwa Spika, Wizara ya Mawasiliano na Teknolojia ya Habari imehuisha Muundo wa Kada za TEHAMA kwa kuboresha majukumu na fani zinazoendana na mabadiliko ya Kidijitali. Muundo huu utawezesha Wataalamu wa TEHAMA Serikalini kutekeleza majukumu yao kwa kuzingatia mabadiliko ya Teknolojia na mahitaji ya Soko yaliyopo sasa.

3.2.4 Sehemu ya Ulinzi na Usalama wa TEHAMA

76.Mheshimiwa Spika, katika Mwaka wa Fedha wa 2025/26 Wizara ya Mawasiliano na Teknolojia ya Habari, Sehemu ya Ulinzi na Usalama wa TEHAMA imetekeleza yafuatayo:

(i) Ununuzi wa Vifaa vya TEHAMA

77.Mheshimiwa Spika, Wizara ya Mawasiliano na Teknolojia ya Habari katika kukabiliana na changamoto za usalama mtandao imewezesha ununuzi wa vifaa vya TEHAMA katika maabara za Jeshi la Polisi Tanzania Kitengo cha Uchunguzi wa Kidijitali (Cybercrime Unit) Dar es Salaam na Zanzibar kwa lengo la kuongeza uwezo wa kufanya uchunguzi wa uhalifu mtandaoni.

(ii) Kutoa elimu kwa Umma kuhusu Ulinzi na Usalama wa Mtandao

78.Mheshimiwa Spika, ili kupunguza uhalifu mtandaoni, Wizara ya Mawasiliano na Teknolojia ya Habari imeendelea kutoa elimu kwa Umma kuhusu Ulinzi na Usalama wa Mtandao kwa makundi mbalimbali ya Jamii ikiwa ni pamoja na Watumishi wa Umma, Wanafunzi, Wajasiriamali wa Kidijitali, vikundi vya kijamii kama waendesha magari na bodaboda, VICOBA na Wananchi kwa ujumla. Elimu hii imekuwa ikitolewa kwa njia mbalimbali ikiwemo Redio, Televisheni, Mitandao ya Kijamii pamoja na kutembelea Shule za Msingi na Sekondari ambapo Wananchi takribani Milioni nne walifikwa.

(iii) Kuandaa Mfumo wa Kitaifa wa Ufuatiliaji wa Matukio na Makosa ya Mtandao

79.Mheshimiwa Spika, Wizara ya Mawasiliano na Teknolojia ya Habari imewezesha uandaaji wa Mfumo wa Kitaifa wa Ufuatiliaji wa Matukio na Makosa ya Mtandao Nchini unaosimamiwa na kutumika na Jeshi la Polisi Tanzania. Mfumo huu utawezesha kuimarisha ulinzi na usalama mtandaoni kwa kuhakikisha mazingira salama ya matumizi ya TEHAMA.

(iv) Kutoa mafunzo kwa Watumishi wa Wizara kuhusu Miundombinu Muhimu ya TEHAMA

80.Mheshimiwa Spika, Wizara ya Mawasiliano na Teknolojia ya Habari imetoa mafunzo kwa Wataalam wa Wizara kuhusu Miundombinu Muhimu ya TEHAMA kwa kushirikiana na Wataalam kutoka Nchi za Estonia na Finland ambapo mafunzo haya yameongeza uwezo wa Wataalam kutambua na kulinda miundombinu muhimu ya TEHAMA, hivyo kuimarisha usalama wa Taifa, Uchumi wa Kidijitali, na utoaji wa huduma bora kwa Wananchi.

(v) Kuanzisha Jumuiya za Usalama Mtandao

81.Mheshimiwa Spika, Wizara ya Mawasiliano na Teknolojia ya Habari imeanzisha Jumuiya za Usalama Mtandao (Cyber Security Communities) katika Vyuo mbalimbali Nchini. Jumuiya hizo zinalenga kuwatambua vijana wenye uelewa na hamasa katika masuala ya Usalama wa Mtandao na kuwajenga kimaadili ili kuhimiza matumizi sahihi na salama ya Mtandao. Hadi Machi, 2026 Wizara imefanikiwa kuanzisha Jumuiya hizo katika Vyuo sita vya UDOM, UDSM, IAA, ATC, DIT na IFM. Aidha, Wizara imeanzisha jukwaa la Mawasiliano linalowaunganisha Viongozi wa Jumuiya za Usalama wa Mtandao katika Vyuo husika ili kuendelea kuhamasisha matumizi sahihi na salama ya Mtandao. Vilevile, Wizara inaendelea na jitihada za kuratibu uanzishwaji wa Jumuiya za Usalama Mtandao katika Vyuo mbalimbali Nchini.

3.2.5 Utekelezaji wa Majukumu Mengine ya Wizara

82.Mheshimiwa Spika, katika Mwaka wa Fedha wa 2025/26, Wizara ya Mawasiliano na Teknolojia ya Habari imetekeleza majukumu mengine kama ifuatavyo:

- i. Kukamilisha taratibu za ndani ya Serikali kwa ajili ya kuridhiwa kwa Mkataba wa Umoja wa Afrika wa Usalama wa Mtandao na Ulinzi wa Taarifa Binafsi wa Mwaka 2014;
- ii. Kukamilisha uandaaji wa Waraka wa Baraza la Mawaziri (BLM) kuhusu Mapendekezo ya Kutunga Sera Mpya ya TEHAMA ya Mwaka 2026 pamoja na Mkakati wa Utekelezaji na kuwasilisha katika ngazi mbalimbali za Serikali kwa ajili ya kuridhiwa. Aidha, Wizara imekamilisha kuandaa Andiko Dhana la utungwaji wa Sheria ya TEHAMA ya Mwaka 2026 na kuwasilisha kwa wadau kwa ajili ya kutoa maoni;

- iii. Kukamilisha uandaaji wa Waraka wa Baraza la Mawaziri (BLM) kuhusu Mapendekezo ya Kuhuisha Sera ya Taifa ya Posta ya Mwaka 2003 Toleo la 2026 ambapo pamoja na masuala mengine itajumuisha Miongozo itakayosaidia kusogeza Huduma za Posta kwa Wananchi katika maeneo ya Vijijini na yasiyo na mvuto kibiashara;
- iv. Kupandisha Vyeo Watumishi **44** baada ya kutumikia Vyeo walivyonyavyo kwa muda wa miaka mitatu na kukidhi matakwa ya miundo ya Utumishi;
- v. Kutoa mafunzo ya muda mrefu na muda mfupi kwa Watumishi **89** kulingana na kada zao. Kati ya Watumishi hao, **78** wamehudhuria mafunzo ya muda mfupi na **11** wamehudhuria mafunzo ya muda mrefu ndani na nje ya Nchi;
- vi. Kukamilisha kuandaa Rasimu ya Mpango Mkakati wa Wizara wa Miaka Mitano wa Mwaka 2026/27 – 2030/31;
- vii. Kusimamia ujenzi wa jengo la Ofisi za Wizara zilizopo Mji wa Serikali Mtumba, Dodoma ambapo hadi Machi, 2026 ujenzi wa jengo umefikia **asilimia 99**. Kazi inayoendelea sasa ni kufanya landscaping eneo la nyuma ya jengo. Ujenzi huu unatarajiwa kukamilika Mei, 2026;
- viii. Kuanza taratibu za utungwaji wa Sheria ya Anwani za Makazi ya Mwaka 2026 pamoja na Sheria ya Taasisi ya Taifa ya Teknolojia ya Kidijitali - NDTI; na
- ix. Kuandaa Mwongozo wa Kitaifa wa Ufuatiliaji na Tathmini wa masuala ya TEHAMA (National ICT M&E Framework).

3.2.6 Mchango wa Sekta Binafsi katika utekelezaji wa Bajeti ya Wizara

83.Mheshimiwa Spika, Ukuaji wa Sekta ya Mawasiliano na Teknolojia ya Habari unachangiwa kwa asilimia kubwa na Ushiriki wa Sekta Binafsi katika ujenzi na usambazaji wa Miundombinu ya Mawasiliano. Mathalani

ya Wizara ya Mawasiliano na Teknolojia ya Habari na Mkandarasi China Technical Import and Export Corporation (CNTIC). Mradi huu unatekelezwa kwa muda wa miezi 24 kuanzia tarehe 09 Disemba, 2024 hadi 08 Disemba, 2026 kwa gharama ya Dola za Marekani 108,579,160 ambazo ni Mkopo wenye Masharti

Nafuu kutoka Benki ya Exim ya China. Aidha, Mkataba wa fedha ulisainiwa tarehe 27 Septemba, 2024 baina ya Serikali ya Jamhuri ya Muungano wa Tanzania kupitia Wizara ya Fedha na Serikali ya Jamhuri ya Watu wa China kupitia Benki ya Exim ya China.



88.Mheshimiwa Spika, katika Mwaka wa Fedha wa 2025/26, Mradi wa Mawasiliano Vijijini umetengewa Bajeti ya **Shilingi 131,077,920,208**. Hadi Machi, 2026 Wizara imepokea **Shilingi 39,225,668,288.55** sawa na **asilimia 29.9** ya lengo lililokusudiwa kwa ajili ya utekelezaji wa mradi. Fedha hizo zimetumika kutekeleza shughuli zifuatazo:

- i. Kukamilisha ujenzi wa Minara **456** kati ya **636** iliyopangwa kujengwa sawa na **asilimia 72**. Kati ya Minara iliyokamilika **441** ni ya Simu na **15** ni ya Redio. Hadi Machi, 2026 Minara **328** ya Simu na Minara **14** ya Redio imewashwa na inatoa huduma kwa Wananchi;
 - ii. Kuwezesha ugomboaji wa vifaa kwa ajili ujenzi wa Minara ya Mawasiliano;
 - iii. Kuwezesha mafunzo kwa Wataalamu **259** wanaosimamia Mradi wa Mawasiliano Vijijini. Kati ya Wataalamu hao, **72** wameshiriki mafunzo nje
- ya Nchi (China) na **187** wameshiriki mafunzo ndani ya Nchi;
 - iv. Kuandaa Andiko la utekelezaji wa Mradi wa Mawasiliano Vijijini Awamu ya Pili utakaohusisha ujenzi wa Minara **339**. Kati ya Minara tajwa, **327** ni ya Simu na **12** ni ya Redio. Aidha, mradi huu utajumuisha maunganisho **300,000** ya wateja wa faiba (FTTH);
 - v. Kufanya tathmini kwa kushirikiana na UCSAF ili kubaini maeneo yenye changamoto za Mawasiliano na kuandaa Mpango Kazi wa kutatua changamoto hizo kwenye Mikoa **31** Nchini; na
 - vi. Kuandaa Mkakati wa Miaka Mitano 2025 – 2030 wa kufikisha Huduma za Mawasiliano ya Simu kote Nchini kwa kushirikiana na wadau wa Mawasiliano (MNOs, UCSAF na TCRA).

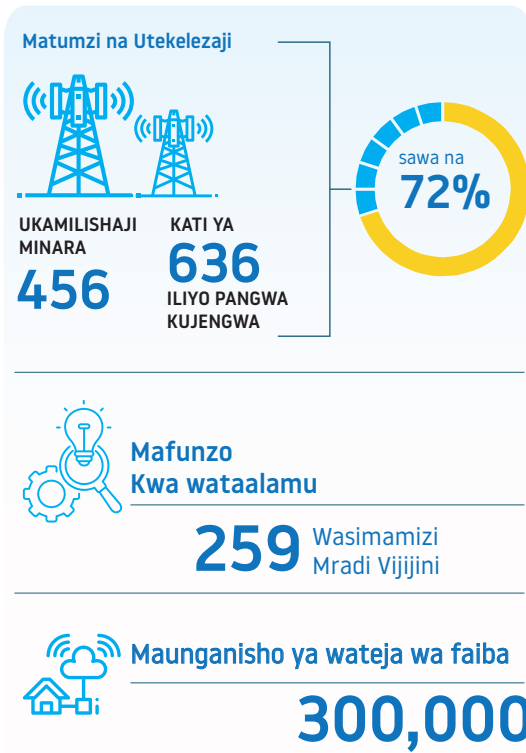

3.3.2 Mradi wa Anwani za Makazi na Postikodi

89. Mheshimiwa Spika, Mradi wa Anwani za Makazi ni miundombinu ambayo kwa pamoja inatambulisha mahali halisi mtu ama kitu kilipo, iwe ni nyumbani, ofisini au eneo la biashara. Kufuatia maendeleo ya teknolojia, miundombinu hii huambatishwa na mifumo ya Kidijitali ili kuimarisha utendaji kazi katika utekelezaji na matumizi ya Mfumo ili kuimarisha ukusanyaji wa mapato na kutoa huduma kwa wananchi ikiwemo Barua ya Utambulisho Kidijitali na Programu Tumizi ya NaPA. Mradi huu unatekelezwa Nchini kwa kutumia Fedha za Ndani. Hata hivyo, Serikali kupitia Wizara ya Fedha ipo katika mazungumzo na wadau mbalimbali wa maendeleo ikiwemo nchi ya Korea Kusini kwa ajili ya kuwezesha upatikanaji wa fedha zitakazoweza utekelezaji wa mradi husika.

90. Mheshimiwa Spika, katika Mwaka wa Fedha wa 2025/26, Mradi wa Anwani za Makazi na Postikodi umetengewa Bajeti ya **Shilingi 26,842,400,000**. Hadi Machi, 2026 Wizara imepokea **Shilingi 4,144,593,000** sawa na **asilimia 15.4** ya lengo lililokusudiwa. Aidha, **Shilingi 2,013,879,894** zimetolewa kupitia Mradi wa Tanzania ya Kidijitali kuwezesha utekelezaji wa shughuli za mradi. Fedha hizo zimetumika kutekeleza shughuli zifuatazo:

- i. Ununuzi wa Vishikwambi 3,482 kwa ajili ya Watendaji wa Serikali za Mitaa ili kuongeza kasi ya utoaji huduma kwa Wananchi Kidijitali. Aidha, Wadau wamehamasishwa kuchangia Vishikwambi 200 na ahadi ya Vishikwambi 1,500 na kufanya jumla ya vishikwambi vilivyopatikana kuwa 3,682 kati ya Vishikwambi 21,872 vinavyohitajika kwa ajili ya Wadau wa Mfumo wa Anwani za Makazi, Watendaji wa Kata, Mitaa, Vijiji na Shehia. Vilevile, Wizara imeandaa Mwongozo wa Usimamizi na Matumizi ya Vishikwambi husika na kusambazwa kwa walengwa;
- ii. Kuunganisha Mfumo wa NaPA na mifumo mitatu ya kutolea huduma ambayo ni Exchange Gateway wa TBS, Tanzania Intergrated Statistical Portal



Bajeti iliyotengwa



Shilingi

26,842,400,000.00

hadi Machi 2026



Kilichopokelewa

Shilingi

4,144,593,000.00

sawa
na asilimia

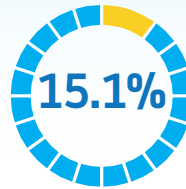

ya lengo

Shilingi
2,013,879,894.00
zimetolewa

wa NBS na Mfumo wa Ajira wa Jeshi la Zimamoto na Uokoaji na kupelekea jumla ya Mifumo 29 kuunganishwa na Mfumo wa NaPA;

- iii. Kufanya uhakiki wa anwani 48,492 katika Halmashauri tatu za Jiji la Mbeya, Manispaa za Songea na Iringa. Katika uhakiki huo jumla ya anwani mpya 8,094 ziliweza kusajiliwa na

kufanya anwani zilizokusanywa katika Mikoza husika kuongezeka kutoka anwani 238,958 zilizokuwepo awali hadi 247,052 sawa na ongezeko la asilimia 3.4;

- iv. Kuwezesha utoaji wa barua za utambulisho 655,689 Kidijitali kwa waombaji wapya wa mikopo inayotolewa na Bodi ya Mikopo ya Elimu ya Juu. Hadi Machi, 2026 jumla ya barua za utambulisho 715,196 zimetolewa Kidijitali kupitia Mfumo wa Anwani za Makazi. Idadi hii inajumuisha waombaji 32,083 wa ajira kwa Jeshi la Zimamoto na Uokoaji. Aidha, juhudi za kuhamasisha watumiaji wengine kutumia Mfumo zikiwemo Taasisi za kifedha zinaendelea;

Huakiki wa anwani

Mbeya, Songea, Iringa

48,492

Anwani mpya
8,094

Ongezeko kutoka
Hadi
238,958
247,052



NaPA



Barua za Utambulisho Kidijitali

waombaji wapya wa mikopo

655,689

Jumla ya barua

715,196

wa Ajira zimamoto
na uokoaji

32,083

- v. Kutoa elimu kwa Umma kuhusu matumizi ya Mfumo wa NaPA kupitia Outreach programs, maonesho, vipindi vya Redio, Televisheni na Mitandao ya Kijamii ikiwemo Instagram na Youtube;
- vi. Kufanya maboresho ya Mfumo wa NaPA ili kuendana na mahitaji ambapo maboresho yaliyofanyika ni pamoja na:
 - a. Kuboresha NaPA Data Collection

- Tool ili iweze kutengeneza na kuonesha taarifa za kijiografia za majengo na viwanja yaani building footprints na plots polygons ili kuwezesha ukusanyaji wa kodi ya majengo;
- b. Kuboresha moduli ya ukusanyaji na uhuishaji wa taarifa za Anwani za Makazi nje ya mtandao;
- c. Kuboresha moduli ya usimamizi wa wakusanya taarifa ili wasiweze kukusanya na kuhuisha taarifa nje ya eneo la kazi;
- d. Uandaaji wa Application Programming Interface (API's) zinazotumika kuunganisha mifumo; na
- e. Uchambuzi wa mahitaji ya kuboresha kanzidata ya mfumo (System Database Revamping).
- vii. Kujenga uwezo kwa Watendaji wa Serikali za Mitaa 5,559 kuhusu matumizi ya Mfumo wa Anwani za Makazi;
- viii. Kuandaa Wiki ya Anwani za Makazi iliyofanyika tarehe 2 – 8 Februari, 2026. Aidha, Wizara imefanya Kongamano la masuala ya Anwani za Makazi ambalo lilihudhuriwa na washiriki 1,200 katika siku ya kilele kutoka ndani na nje ya Nchi. Lengo la kongamano hili ni kuwa na Jukwaa la kila Mwaka na kualika Nchi mbalimbali kuja Tanzania kujifunza utekelezaji wa Mfumo wa Anwani za Makazi na kuifanya Tanzania kuwa

kinara wa utekelezaji ndani ya Bara la Afrika;

- ix. Kushiriki kwenye kongamano la Global Address Innovation Conference lililofanyika Septemba, 2025 Goyang - Korea Kusini. Kupitia kongamano hili Wataalamu wa Mfumo wa Anwani za Makazi wamepata uzoefu kuhusu utekelezaji wa Mfumo wa Anwani za Makazi; na
- x. Kuliwezesha Shirika la Posta Tanzania magari 12 ili kuboresha utoaji wa huduma kwa Wananchi.

3.3.3 Mradi wa Tanzania ya Kidijitali

91.Mheshimiwa Spika, Mradi wa Tanzania ya Kidijitali unatekelezwa na Wizara ya Mawasiliano na Teknolojia ya Habari kwa kushirikiana na Ofisi ya Rais, Menejimenti ya Utumishi wa Umma na Utawala Bora. Mradi huu unatekelezwa kwa kipindi cha miaka mitano kuanzia tarehe 29 Septemba, 2021 hadi tarehe 31 Oktoba, 2026 kwa fedha za mkopo wenye thamani ya Dola za Marekani Milioni 150 kutoka Benki ya Dunia.

92.Mheshimiwa Spika, Utekelezaji wa Mradi huu unahusisha maeneo makuu manne ya Ikolojia ya Kidijitali (Digital Ecosystem), Maunganisho ya Kidijitali (Digital Connectivity), Mifumo ya utoaji huduma Kidijitali (Digital Platforms and Services) na Menejimenti ya Mradi (Project Management). Mradi huu unalenga kuongeza upatikanaji wa huduma bora na za kiwango

Bajeti iliyotengwa



cha juu za Intaneti yenye kasi kwa Serikali, Wafanyabiashara na Wananchi na kuboresha uwezo wa Serikali wa kutoa huduma za Umma za Kidijitali.

93.Mheshimiwa Spika, katika Mwaka wa Fedha wa 2025/26, Mradi wa Tanzania ya Kidijitali umetengewa Bajeti ya **Shilingi 28,146,257,792**. Hadi Machi, 2026 Wizara imepokea **Shilingi 49,883,879,923.30** sawa na **asilimia 177.2** ya lengo lililokusudiwa. Fedha hizo zimetumika kutekeleza shughuli zifuatazo:

- i. Kukamilika kwa upembuzi yakinifu, usakinishaji, uanzishwaji na utumiaji wa Mfumo wa Kitaifa wa Usimamizi wa Taarifa za Takwimu za TEHAMA;
- ii. Kuwezesha ujenzi wa mifumo miwili Zanzibar ya Zanzibar Government Service Directory (ZGSD) na Zanzibar Data Exchange Platform (ZAN-

XCHANGE);

- iii. Kuandaliwa kwa Rasimu ya Mwongozo wa Kitaifa wa Tafiti na Bunifu pamoja na Mkakati wake wa Mawasiliano (Communication Strategy);
- iv. Kuwezesha mafunzo ya muda mrefu na mfupi kwa Watumishi 516 wa kada ya TEHAMA Nchini;
- v. Kuwezesha uhakiki wa Anwani za Makazi katika Halmashauri tatu za Jiji la Mbeya, Manispaa ya Iringa na Songea;
- vi. Kuwezesha ujenzi wa Minara 437 kati ya 758 Nchini;
- vii. Kuwezesha ukarabati wa vituo 32 vitakavyotumika kutolea huduma za Serikali katika eneo na dirisha moja; na
- viii. Kuwezesha uundaji wa jukwaa la Biashara Mtandao na uanzishwaji wa Kituo cha Ubunifu cha Biashara Mtandao.

3.3.4 Mradi wa Ujenzi wa Kituo Kikuu na Vituo Vidogo vya Kuendeleza Ubunifu katika TEHAMA (ICT Park)

94.Mheshimiwa Spika, katika Mwaka wa Fedha wa 2025/26, Mradi wa Ujenzi wa Kituo Kikuu na Vituo Vidogo vya Kuendeleza Ubunifu katika TEHAMA umetengewa Bajeti ya **Shilingi 12,800,000,000**. Hadi Machi, 2026 Wizara imepokea **Shilingi 7,310,360,000** sawa na **asilimia 57.1** ya lengo lililokusudiwa. Fedha hizo zimetumika kutekeleza shughuli zifuatazo:



- i. Kukamilisha taratibu za umiliki wa eneo la mita za mraba 1,619,000 lililopo Nala, Dodoma kwa ajili ya Ujenzi wa Taasisi ya Taifa ya Teknolojia ya Kidijitali - NDTI;
- ii. Kukamilisha upembuzi yakinifu wa ujenzi wa Taasisi ya NDTI ambapo Dola za Marekani 194,132,332 zinatarajiwa kutumika;
- iii. Kutoa elimu kwa Umma kuhusu Ulinzi wa Taarifa Binafsi kwa kushirikiana na Wadau wengine ikiwemo OR - UTUMISHI, PDPC na OWM - TAMISEMI kupitia Redio, Televisheni, Mitandao ya Kijamii, kutembelea Shuleni na Mitaani ambapo takribani Wananchi Milioni 4 wamefikwa;
- iv. Kuendelea na majadiliano na Benki ya Exim kuwezesha upatikanaji wa fedha kwa ajili ya ujenzi wa Taasisi ya NDTI;
- v. Kuanzisha ushirikiano na Chuo Kikuu cha Hanyang, Korea ya Kusini kwa ajili ya kutoa mafunzo kwa Wataalamu wa NDTI;
- vi. Kuwezesha utoaji wa mitaji kwa Kampuni Changa za TEHAMA; na
- vii. Kuwezesha uandaaji wa Mfumo wa Kitaifa wa Ufuatiliaji wa Matukio na Makosa ya Mtandao Nchini unaosimamiwa na kutumika na Jeshi la Polisi.

3.3.5 Mradi wa Kujenga uwezo wa Taasisi katika Utekelezaji wa Majukumu

95.Mheshimiwa Spika, Mradi wa Kujenga Uwezo wa Taasisi katika Utekelezaji wa Majukumu unatekelezwa na Wizara kwa lengo la kuwajengea uwezo Watumishi wa Wizara wakiwemo Viongozi na Maafisa kupitia mafunzo ya muda mrefu na muda mfupi ili waweze kutekeleza majukumu yao kwa ufanisi na kuwezesha kufikia malengo ya uanzishwaji wa Wizara ya Mawasiliano na Teknolojia ya Habari. Aidha, Mradi huu unalenga kuwezesha upatikanaji wa vitendea kazi kwa Watumishi wa Wizara.

96.Mheshimiwa Spika, katika Mwaka wa Fedha wa 2025/26, Mradi wa Kujenga uwezo wa Taasisi katika Utekelezaji wa Majukumu umetengewa Bajeti ya Shilingi 3,030,905,000. Hadi Machi, 2026 Wizara imepokea Shilingi 3,165,971,434.51 sawa na asilimia 104.5 ya lengo lililokusudiwa. Fedha hizo zimetumika kutekeleza shughuli zifuatazo:

- i. Ununuzi wa magari mawili aina ya Toyota Coaster na moja aina ya Toyota Land Cruiser Hard Top kuwezesha utekelezaji wa majukumu ya Wizara;
- ii. Kuwezesha uandaaji wa Rasimu ya Mpango Mkakati wa Miaka Mitano wa Wizara 2026/27 – 2030/31;
- iii. Kuwezesha ziara ya mafunzo Nchini Thailand kwa timu ya wataalamu wa Wizara kwa ajili ya kupata uzoefu wa uandaaji wa Akaunti Maalum ya Upimaji wa Uchumi wa Kidijitali. Mafunzo haya yamefanyika tarehe 14 – 20 Disemba, 2025. Aidha, zoezi la kukusanya Data zitakazotumiwa katika uandaaji wa akaunti tajwa linaendelea;
- iv. Kuandaa Daftari la Vihatarishi la Wizara kwa Mwaka wa Fedha wa 2025/26;
- v. Kutoa mafunzo kwa waratibu 12 wa vihatarishi wa Wizara. Mafunzo haya yalifanyika tarehe 4 – 9 Agosti, 2025 Jijini Arusha;
- vi. Kufanya ufuatiliaji na tathmini kwenye miradi sita ya maendeleo ambayo ni: Mawasiliano Vijijini; Tanzania ya Kidijitali; Anwani za Makazi na Postikodi; Mkongo wa Taifa wa Mawasiliano; Kuendeleza Ubunifu na Utengenezaji wa Vifaa vya TEHAMA; na Ujenzi wa Kituo Kikuu na Vituo Vidogo vya Kuendeleza Ubunifu katika TEHAMA;

- vii. Kufanya vikao viwili vya tathmini ya utekelezaji wa Mpango Mkakati wa Wizara 2021/22 – 2025/26 na Utekelezaji wa Mkakati wa Uchumi wa Kidijitali 2024 - 2034;
- viii. Kujenga uwezo kwa Watumishi 11 wa Wizara kuhusu ukusanyaji wa takwimu za kufuatilia utekelezaji wa Mkakati wa Uchumi wa Kidijitali wa Mwaka 2024 – 2034. Aidha, wawakilishi 52 kutoka Wizara 26 walijengewa uwezo wa kuandaa takwimu za msingi za Mkakati na namna bora ya kuwasilisha taarifa za utekelezaji wake;
- ix. Kufanya ufuatiliaji wa utekelezaji wa Ilani ya Uchaguzi ya Chama Cha Mapinduzi ya Mwaka 2020 – 2025 kwa kukusanya na kuchambua taarifa za utekelezaji hadi 2025 na kuwasilisha Ofisi ya Waziri Mkuu Sera, Bunge, Uratibu na Wenye Ulemavu;
- x. Kufanya ufuatiliaji na tathmini ya utekelezaji wa Mkakati wa Uchumi wa Kidijitali wa Mwaka 2024 - 2034 na kuandaa Mfumo wa Kielektroniki utakaotumika na Sekta zote; na
- xi. Kufanya uchambuzi wa Mpango wa Maendeleo wa Muda Mrefu (LTTP 2026 – 2050) ili kubaini Maeneo ya Kimkakati na Afua zinazohusu Wizara.

3.3.6 Mradi wa Kuendeleza Ubunifu na Utengenezaji wa Vifaa vya TEHAMA

97.Mheshimiwa Spika, Mradi wa Kuendeleza Ubunifu na Utengenezaji wa Vifaa vya TEHAMA unahusisha ukuzaji Uchumi wa Kidijitali, kuibua bunifu za Kampuni Changa za TEHAMA pamoja na ujenzi wa Vituo vya Bunifu za TEHAMA; kufanya tathmini za maendeleo ya sekta ya TEHAMA na kuhamasisha uwekezaji katika viwanda vya uundaji wa bidhaa za TEHAMA.

98.Mheshimiwa Spika, katika Mwaka wa Fedha wa 2025/26, Mradi wa Kuendeleza Ubunifu na Utengenezaji wa Vifaa vya TEHAMA umetengewa Bajeti ya Shilingi 2,100,000,000. Hadi Machi, 2026 Wizara imepokea Shilingi 1,240,319,484.15 sawa na asilimia 59.1 ya lengo lililokusudiwa. Fedha hizo zimetumika kutekeleza shughuli zifuatazo:

- i. Kukamilisha ukarabati wa jengo lililopo Upanga Jijini Dar es Salaam linalotumika kwa ajili ya Ofisi za Tume ya TEHAMA na kukuza bunifu za TEHAMA (Startups);
- ii. Kuanzisha madarasa manne ya kukuza TEHAMA katika Shule nne za Sekondari zilizopo katika Wilaya za Ilala, Rufiji, Kilombero na Malinyi. Kazi zilizofanyika ni pamoja na kukarabati madarasa

husika, kuweka samani na kusimika vifaa vya TEHAMA;

- iii. Kukamilisha ukarabati wa Kituo cha Upatikanaji wa Taarifa za TEHAMA (Information Access Centre) Dodoma kwa kushirikiana na Taasisi ya National Information Society kutoka Korea Kusini; na
- iv. Kukamilisha taratibu za awali za uanzishwaji wa vituo viwili vinavyotembea (Mobile Information Access Centers) vya upatikanaji wa taarifa za TEHAMA.

3.3.7 Ujenzi wa Mkongo wa Taifa wa Mawasiliano

99.Mheshimiwa Spika, Mkongo wa Taifa wa Mawasiliano ni njia inayoweza Mawasiliano kupita na kusafiri kwa kasi, kwa ubora wa hali ya juu na kwa uhakika kwa kutumia mfumo wa mwanga na tabia zake halisi. Mkongo wa Mawasiliano una uwezo wa kusafirisha Mawasiliano kwa kiwango kikubwa ukilinganisha na Teknolojia nyingine zilizopo kama waya wa shaba, Satelaiti na siwaya/mawimbi/redio. Aidha, Mradi wa Mkongo wa Taifa wa Mawasiliano ulianza kutekelezwa Mwaka 2009

ukiwa na awamu tano za utekelezaji. Awamu ya kwanza na ya pili zilihusisha uunganishaji wa Mkongo wa Taifa wa Mawasiliano kwenye Makao Makuu ya Mikoa na kuunganisha Mkongo wa Taifa wa Mawasiliano na Mikongo ya baharini iliyokuwepo. Aidha, awamu ya tatu inayoendelea ni kuuunganisha Wilaya zote na Mkongo wa Taifa na kujenga vituo vitatu vya kuhifadhi data vya Dar es Salaam, Dodoma na Zanzibar.

100.Mheshimiwa Spika, katika Mwaka wa Fedha wa 2025/26, Mradi wa Ujenzi wa Mkongo wa Taifa wa Mawasiliano umetengewa Bajeti ya Shilingi 73,050,000,000. Hadi Machi, 2026 Wizara imepokea Shilingi 34,917,487,469.96 sawa na asilimia 47.8 ya lengo lililokusudiwa. Fedha hizo zimetumika kutekeleza shughuli zifuatazo:

- i. Kukamilisha ujenzi wa Kilomita 801 za Mkongo wa Taifa wa Mawasiliano sawa na asilimia 100 ya lengo lililokusudiwa;
- ii. Kuunganisha Taasisi za Haki Jinai na Mkongo wa Taifa wa Mawasiliano ambapo Vituo vya Polisi 49 kati ya 64, Ofisi za Taifa za Mashtaka 8 kati ya 8 pamoja na Ofisi za Magereza 30 kati ya 96 zimeunganishwa. Aidha, Ofisi 47 kati ya 118 za TARURA zimeunganishwa. Vilevile, taratibu za ununuzi wa vifaa 100 vya Video Conference za Mamlaka za Serikali za Mitaa zinaendelea na zoezi hili linatarajia kukamilika ifikapo Juni, 2026;
- iii. Kufanya malipo ya awali ya Shilingi Bilioni 10.4 na Dola za Marekani Milioni 2.2 kwa ajili ya ununuzi wa vifaa na kugharamia Ujenzi wa Mkongo wa Taifa wa Mawasiliano kuunganisha Tanzania na Jamhuri ya Kidemokrasia ya Kongo kupitia Ziwa Tanganyika;
- iv. Kuanza upembuzi yakinifu wa utekelezaji wa Programu ya Taifa ya Maendeleo ya Kidijitali (National Digital Development Program) ambayo

inalenga kuimarisha mfumo wa Kisheria, Kikanuni na Kitaasisi Kidijitali, kuboresha Miundombinu ya TEHAMA na kupanua wigo wa upatikanaji wa huduma bora kwa Wananchi kwa njia ya Kidijitali;

- v. Kusimamia maunganisho ya njia za Mkongo wa Mawasiliano 132,793 kati ya 279,795 sawa na asilimia 47.5 ya lengo lililokusudiwa kwa ajili ya kufikisha miundombinu ya Faiba Mlangoni. Katika maunganisho hayo wateja 64,266 kati ya 126,740 wameunganishwa na huduma ya faiba mlangoni sawa na asilimia 51;
- vi. Kufanya ukaguzi wa njia 12 ambazo ujenzi wa Mkongo wa Taifa wa Mawasiliano umekamilika ili kuhakikisha ubora wa kazi iliyofanyika. Maeneo yaliyofanyiwa ukaguzi ni pamoja na: Dodoma - Kibaya - Kilindi, Kondoa - Handeni - Tanga, Shinyanga - Bariadi, Bunda - Musoma, Mbeya - Chunya - Makongolosi - Kambikatoto - Itigi, Kyaka Substation - Karagwe - Rusumo, Geita - Ushirombo, Kahama (Msalala) - Bukene, Tabora - Sikonge - Rungwa, Sikonge - Inyonga, Tabora - Urambo - Nguruka - Uvinza, Kigoma - Kidahwe;
- vii. Kufanya ukaguzi wa maunganisho ya mwisho (Lastmile connectivity) katika Ofisi 190 za Haki Jinai zikiwemo Vituo 100 vya Jeshi la Polisi, Ofisi 70 za Magereza na Ofisi 20 za Taifa za Mashtaka kwa kushirikiana na Wataalamu kutoka Taasisi za Haki Jinai ili kujiridhisha endapo maunganisho ya mwisho yaliyofanywa na Shirika la Mawasiliano Tanzania yamezingatia ubora na vigezo vinavyotakiwa;
- viii. Kuandaa Mpango Kabambe wa Miundombinu ya Kitaifa ya TEHAMA wa Mwaka 2026 - 2036;
- ix. Kukamilisha usanifu wamfumo jumuishi wa Kitaifa kwa ajili ya usimamizi na uratibu wa Miundombinu ya TEHAMA

uitwao Digital ICT Infrastructure Management System kwa ajili ya kukusanya taarifa za Miundombinu ya TEHAMA ili kuwezesha Wizara kupata taarifa za maendeleo ya Miundombinu

ya TEHAMA Nchini; na

- x. Kukamilisha upembuzi yakinifu kwa ajili ya ujenzi wa Vituo vya Kuhifadhi Data za mtandao Dodoma na Mjini Magharibi.

3.4 MAFANIKIO YA UTEKELEZAJI KWA TAASISI ZINAZOSIMAMIWA NA WIZARA YA MAWASILIANO NA TEKNOLOJIA YA HABARI KWA MWAKA WA FEDHA WA 2025/26

101. Mheshimiwa Spika, katika Mwaka wa Fedha wa 2025/26 Taasisi zinazosimamiwa na Wizara ya Mawasiliano na Teknolojia ya Habari zilikadiri kukusanya Shilingi 689,038,108,270. Hadi Machi, 2026 Taasisi zimekusanya Shilingi 546,686,947,873.36 sawa na asilimia 79.3 ya lengo lililokusudiwa.

102. Mheshimiwa Spika utekelezaji wa Mpango na Bajeti kwa kila Taasisi ni kama ifuatavyo:

3.4.1 Mamlaka ya Mawasiliano Tanzania - TCRA

103. Mheshimiwa Spika, katika Mwaka wa Fedha wa 2025/26, Mamlaka ya Mawasiliano Tanzania ilipanga kukusanya Shilingi 245,989,519,796 kutoka katika vyanzo mbalimbali ikiwa ni pamoja na ada za leseni, ada za matumizi ya masafa, mrabaha, ada za usimikaji na ukarabati wa mitambo ya Mawasiliano, ada za uingizaji na usambazaji wa vifaa vya TEHAMA. Hadi Machi, 2026 TCRA imekusanya Shilingi 262,541,403,514.40 sawa na asilimia 106.7 ya lengo lililokusudiwa.

104. Mheshimiwa Spika, shughuli zilizotekelezwa na Mamlaka ya Mawasiliano Tanzania ni kama ifuatavyo:

(i) Utoaji wa Leseni na Rasilimali za Mawasiliano

105. Mheshimiwa Spika, katika kuimarisha

utoaji wa Huduma za Mawasiliano, Serikali kupitia Mamlaka ya Mawasiliano Tanzania imeendelea kuimarisha Mfumo wa Utoaji Leseni na Rasilimali za Mawasiliano ambapo hadi Machi, 2026, Mamlaka imetoa leseni 1,048 ambapo kati ya hizo, 431 ni leseni za rasilimali namba (Numbering licences), 399 ni leseni ndogondogo (Class licences), 98 ni hati (Certificates) na 82 ni leseni kubwa (Individual licences). Hatua hii inaongeza wigo wa upatikanaji wa Huduma za Mawasiliano kupitia Watoa Huduma waliopatiwa Leseni.

(ii) Kudhibiti Ulaghai katika Mitandao ya Mawasiliano

106. Mheshimiwa Spika, kukua kwa Teknolojia kunapelekea baadhi ya Wananchi wasiokuwa na nia njema na Nchi yetu kufanya matukio ya utapeli. Ili kudhibiti matukio hayo, Mamlaka ya Mawasiliano Tanzania imeendelea kuboresha na kusimamia uendeshaji wa Mfumo wa Ufuatiliaji wa Mawasiliano (Communications Monitoring System) ambao unasimamia na kudhibiti Huduma za Mawasiliano ya Simu Nchini. Mfumo huu, umeiwezesha Mamlaka kubaini Simu za ulaghai ikiwemo utapeli kwa njia ya mitandao. Katika kipindi cha Machi 2025 hadi Machi 2026, Mamlaka imebaini na kufungia jumla ya laini za Simu 62,879, pamoja na kuzuia kufanya usajili wa laini mpya za Simu kwa Vitambulisho vya Taifa 60,177 vilivyohusika katika matukio ya ulaghai.

107.Mheshimiwa Spika, Sambamba na hatua hizo, Mamlaka imeendelea kushirikiana na Watoa Huduma za Mawasiliano ya Simu katika kutoa elimu kwa Umma kuhusu matumizi sahihi na salama ya Huduma za Mawasiliano, ikiwemo kuhakikisha kuwa namba 100 ndiyo inayotumika kwa Mawasiliano kati ya Mtoa Huduma na wateja, namba *106# inatumika kuangalia na kuhakiki namba zilizosajiliwa kwa Kitambulisho cha Taifa cha mteja na namba 15040, inatumika kutoa taarifa za namba zilizotumika kufanya ulaghai ili ziweze kuchukuliwa hatua stahiki. Aidha, Mamlaka ya Mawasiliano Tanzania imekuwa ikishirikiana na Vyombo vya Ulinzi na Usalama kwa kutoa takwimu na uchambuzi wa maeneo yanayoonekana kuwa na majaribio mengi ya kufanya ulaghai, ili kuwezesha hatua madhubuti za udhibiti kuchukuliwa.

(iii) Usimamizi wa Mawasiliano ya Simu na Intaneti.

108.Mheshimiwa Spika, Katika kufanikisha usimamizi wa Mawasiliano Nchini, Serikali kupitia Mamlaka ya Mawasiliano Tanzania imeendelea kuboresha Mfumo wa kuhakiki Simu za ndani na za Kimataifa ili kupata takwimu za Mawasiliano yanayofanyika ndani na nje ya Nchi kwa kila Mtoa Huduma kwa ngazi ya Mkoa na Wilaya. Kupitia Mfumo huu, Serikali imeweza kupata takwimu sahihi za Mawasiliano ya Simu ambapo jumla ya Simu za Kimataifa zilizoingia Nchini kwa Machi, 2026 zilikuwa ni dakika Milioni 16.1 ikilinganishwa na dakika Milioni 12.9 kwa Machi, 2025 sawa na ongezeko la asilimia 24.8. Kwa upande wa Mawasiliano ya Simu za sauti za Kimataifa zinazotoka hapa Nchini kwenda Nchi nyingine kwa Machi, 2026 zilikuwa ni dakika Milioni 55.7 ikilinganishwa na dakika Milioni 42.2 kwa Machi, 2025 sawa na ongezeko la asilimia 32.

109.Mheshimiwa Spika, kwa upande wa Mawasiliano ya sauti kwa Simu za ndani za mtandao mmoja (on-net calls) dakika 112,954,285,698 zimeweza kuhesabiwa

kuanzia Machi 2025 hadi Machi 2026. Takwimu zinaonesha kuongezeka kutoka dakika 7,012,477,246 kwa Machi 2025 hadi dakika 7,837,852,021 kwa Machi 2026 sawa na ongezeko la asilimia 11.8. Kwa Mawasiliano ya sauti kwa Simu za mtandao mmoja kwenda mwingine (off-net) kulikuwa na dakika 110,885,471,766. Takwimu zinaonesha ongezeko kutoka dakika 6,953,125,110 kwa Machi 2025 hadi dakika 7,628,733,376 kwa Machi, 2026 sawa na ongezeko la asilimia 9.7.

110.Mheshimiwa Spika, Mamlaka ya Mawasiliano Tanzania imeendelea kufuatilia mwenendo wa miamala ya fedha mtandao inayofanyika Nchini ambapo takwimu zinaonesha kuwa idadi ya miamala imeongezeka kutoka Milioni 476.7 kwa kipindi cha Julai 2025 hadi Milioni 742.7 Machi 2026 sawa na ongezeko la asilimia 55.8. Ongezeko hili limetokana na kuongezeka kwa matumizi ya malipo kwa njia ya mtandao.

(iv) Ukaguzi na Ufuatiliaji wa Huduma za Mawasiliano

111.Mheshimiwa Spika, katika kuhakikisha kuwa Watoa Huduma za Mawasiliano wanatoa huduma kwa mujibu wa Sheria, Kanuni na Taratibu zilizopo, TCRA imeendelea kufanya ukaguzi katika mikoa yote Tanzania Bara na Zanzibar. Aidha, matokeo ya ukaguzi huchapishwa katika taarifa za kila robo Mwaka kupitia tovuti ya TCRA.

(v) Upimaji wa Uboru wa Huduma za Mawasiliano

112.Mheshimiwa Spika, katika kuhakikisha kuwa Huduma za Mawasiliano zinazotolewa zinazingatia viwango na ubora uliowekwa kwa mujibu wa Sheria, Mamlaka ya Mawasiliano Tanzania imefanya upimaji wa uboru wa Mawasiliano ya Simu kwenye mitandao mitano ya Vodacom, Airtel, Viettel, TTCL na Honora katika Mikoa 31 ya Tanzania Bara na Zanzibar. Aidha, TCRA imefanya ufuatiliaji kwa Watoa

Huduma 443 ili kuhakikisha ubora wa maudhui yanayotolewa. Kati ya Watoa Huduma hao, 224 ni wa Redio, 35 ni wa Televisheni; na 184 ni wa Maudhui Mtandaoni. Vilevile, kwa Watoa Huduma waliobainika kukiuka masharti ya leseni wameelekezwa kuzingatia Sheria, Kanuni na Matakwa ya leseni.

(vi) Ukaguzi wa vifaa vya Kielektroniki

113.Mheshimiwa Spika, ili kupunguza athari zitokanazo na matumizi ya vifaa vya kielektroniki, Mamlaka ya Mawasiliano Tanzania imefanya ukaguzi wa vifaa vya kielektroniki 423 kwa ajili ya matumizi ya ndani ya Nchi. Kati ya vifaa hivyo, 357 vilikidhi vigezo na kuidhinishwa kwa matumizi. Aidha, vifaa 66 vipo katika hatua mbalimbali za uidhinishaji.

(vii) Upangaji na Usimamizi wa Rasilimali za Mawasiliano

114.Mheshimiwa Spika, Mamlaka ya Mawasiliano Tanzania imeendelea na usimamizi wa rajisi ya majina ya vikoa vya dot tz ambayo ni rasilimali inayowezesha Mawasiliano ya njia ya mtandao wa Intaneti. Hadi Machi, 2026, Idadi ya majina ya vikoa vilivyosajiliwa imefikia 38,409. Aidha, Mamlaka ya Mawasiliano Tanzania imehuisha Orodha ya Postikodi zinazotumika katika Anwani za Makazi na kutangazwa kwenye Gazeti la Serikali Na. 9,331 la tarehe 18 Julai, 2025. Vilevile, katika kipindi husika Mamlaka ya Mawasiliano Tanzania imetenga masafa maalum yanayotumika na Viongozi Wakuu wa Nchi za nje wanaokuja Nchini kwa ziara za kikazi. Sambamba na hayo, TCRA imewezesha masafa yaliyopangwa kwa matumizi ya 5G kutolewa kwa njia ya ushindani ambapo kampuni za Viettel (T) PLC, Honora (T) PLC na Vodacom (T) PLC ziliweza kushinda na kupatiwa masafa husika.

(viii) Kuweka mazingira wezeshi ya Uchumi wa Kidijitali

115.Mheshimiwa Spika, katika kuendelea na jitihada za kufikia Uchumi wa Kidijitali, Mamlaka ya Mawasiliano Tanzania imetoa rasilimali namba za Mawasiliano bure kwa ajili ya majaribio kwa Wabunifu wa TEHAMA watano waliohitaji kufanya majaribio kwenye bunifu zao. Aidha, TCRA imefanya stadi ya Mapitio ya Mfumo wa Kisheria na Udhhibiti katika Sekta za Posta, Utangazaji, Mawasiliano ya Simu na Intaneti ambazo zitasaidia kuboresha mazingira ya Uchumi wa Kidijitali Nchini.

(ix) Kuimarisha Mifumo ya Kiudhibiti

116.Mheshimiwa Spika, Mamlaka ya Mawasiliano Tanzania imeendelea kuimarisha Mfumo wa Usimamizi wa Mawasiliano (Communications Monitoring System) hususan katika uundaji wa moduli ya Usimamizi wa Takwimu za Matumizi ya Huduma za Intaneti (Over the Top Services Monitoring) ambayo utekelezaji wake umekamilika na kuanza kutumika rasmi, kufanya maboresho katika moduli ya Usimamizi wa Ubora wa Huduma za Mawasiliano (Quality of Service Monitoring) ili kuwezesha usimamizi wa huduma zinazotolewa katika Minara ya 5G na kuboresha Moduli ya ufuatiliaji wa usajili wa laini za Simu ili kuendana na maboresho ya Kanuni za Mawasiliano ya Kielektroniki na Posta kuhusu usajili wa laini za Simu za Mwaka 2025.

(x) Kufuatilia, kujibu na kuripoti matukio ya Usalama wa Kimtandao

117.Mheshimiwa Spika, Mamlaka ya Mawasiliano Tanzania imefanya tathmini ya Mifumo na Miundombinu ya TEHAMA na kutoa ushauri jinsi ya kurekebisha na kulinda Mifumo na Miundombinu ya Mtandao dhidi ya mashambulio mtandaoni. Hadi Machi,

2026, Mamlaka ilifanyia kazi matukio 198 yaliyoripotiwa kuwa na viashiria vya uhalifu mtandaoni na kutoa ushauri kwa Umma na Wadau wa Sekta ya Mawasiliano ili kuimarisha usalama mtandaoni. Aidha, katika kuimarisha usalama wa kimtandao, Mamlaka imeanza utekelezaji wa awali wa Mfumo wa Usimamizi wa Usalama wa Taarifa unaozingatia viwango vya Kimataifa vya ISO/IEC 27001.

3.4.2 Shirika la Mawasiliano Tanzania – TTCL

118.Mheshimiwa Spika, katika Mwaka wa Fedha wa 2025/26, Shirika lilipanga kukusanya **Shilingi 305,092,154,592** kutokana na Huduma za Mawasiliano, ukodishaji wa vifaa vya Mawasiliano, upangishaji wa majengo na ruzuku kutoka Serikali Kuu. Hadi Machi, 2026 Shirika limekusanya **Shilingi 180,769,753,741** sawa na **asilimia 59.3** ya lengo lililokusudiwa.



119.Mheshimiwa Spika, shughuli zilizotekelezwa na Shirika la Mawasiliano Tanzania ni kama ifuatavyo:

(i) Uunganishaji wa Wilaya na Mkongo wa Taifa wa Mawasiliano

120.Mheshimiwa Spika, Shirika la Mawasiliano Tanzania limefanikiwa kuunganisha Wilaya 13 ambazo ni Sikonge (Tabora), Urambo (Tabora), Kilwa (Lindi), Inyonga (Katavi), Bariadi (Simiyu), Bukombe (Geita), Chunya (Mbeya), Karagwe (Kagera), Chemba (Dodoma), Butiama (Mara), Gairo (Morogoro), Mkinga (Tanga) na Maswa (Simiyu) na Mkongo wa Taifa wa Mawasiliano na kufanya jumla ya Wilaya zilizounganishwa kufikia 122 kati ya 139 sawa na asilimia 88.

(ii) Kuunganisha Mkongo wa Taifa wa Mawasiliano na Jamhuri ya Kidemokrasia ya Kongo

121. Mheshimiwa Spika, Shirika la Mawasiliano Tanzania limekamilisha taratibu za Ununuzi kwa ajili kuunganisha Mkongo wa Taifa wa Mawasiliano na Jamhuri ya Kidemokrasia ya Kongo - DRC. Hadi Machi, 2026 Shirika limefanya malipo ya awali ya Shilingi Bilioni 10.4 na Dola za Marekani Milioni 2.2 kwa ajili ya kutekeleza mradi. Kukamilika kwa utekelezaji wa Mradi huu kutaimarisha ushirikiano baina ya Tanzania na DRC pamoja na kuongeza mapato yatokanayo na uuzaji wa Huduma za Mkongo wa Taifa wa Mawasiliano.

(iii) Kuunganisha Wateja na Huduma za Faiba Mlangoni

122.Mheshimiwa Spika, matumizi ya Intaneti ni nyenzo muhimu katika kufikia Uchumi wa Kidijitali. Katika kuongeza kasi ya matumizi ya intaneti kwa gharama nafuu, Serikali inaendelea na utekelezaji wa Mradi wa Kuunganisha Wateja Majumbani na Maofisini kupita Huduma ya Faiba Mlangoni. Hadi Machi, 2026 Shirika la Mawasiliano Tanzania limefanikiwa kujenga njia za maunganisho ya Faiba Mlangoni 132,793 kati ya njia 279,795 sawa na asilimia 47.5 katika ya Arusha, Dar es Salaam, Dodoma, Geita, Iringa, Mbeya, Mjini Magharibi (Unguja), na Mwanza. Aidha, hadi Machi, 2026 Shirika limeunganisha jumla ya wateja 64,266 wa Faiba Mlangoni sawa na asilimia 51 ya lengo la kuunganisha wateja 126,740.

(iv) Kuunganisha maeneo ya Umma na huduma ya Wi-Fi

123.Mheshimiwa Spika, Serikali imedhamiria kufikisha Huduma za Wi – Fi katika maeneo ya Umma ili kuongeza kasi ya utoaji wa huduma Kidijitali. Katika kutekeleza jukumu hili, Wizara kupitia Shirika la Mawasiliano Tanzania

imefanikiwa kufikisha huduma ya Wi-Fi katika maeneo ya Umma 50 hivyo kufanya jumla ya maeneo yaliyounganishwa kufikia 61 kati ya 120 sawa na asilimia 51 ya lengo lililokusudiwa. Maeneo yaliyofikishiwa huduma ni pamoja na Masoko, Stendi Kuu za Mabasi, Hospitali za Rufaa za Mikoa, Vyuo Vikuu na vya Kati na maeneo ya Umma. Maeneo hayo yapo katika Mikoa ya Arusha, Dar es Salaam, Dodoma, Iringa, Kagera, Kigoma, Kilimanjaro, Mara, Mbeya, Morogoro, Mtwara, Mwanza, Geita, Pwani, Pemba, Unguja, Ruvuma, Shinyanga, Singida, Tabora na Tanga.

(v) Ujenzi wa Vituo vya Kuhifadhi Data Dodoma na Mjini Magharibi

124.Mheshimiwa Spika, maendeleo ya TEHAMA yamepelekea kuongezeka kwa taarifa zinazozalishwa kidijitali. Pamoja na uwepo wa kituo cha kuhifadhi data Dar es Salaam, ongezeko la mahitaji ya kuhifadhi data limepelekea uhitaji wa ujenzi wa vituo vipya vya kuhifadhi data ili kukidhi mahitaji yaliyopo sasa. Katika kuendelea kutoa huduma za kuhifadhi data za Serikali na Sekta Binafsi, Serikali imekamilisha kufanya upembuzi yakinifu kwa ajili ya ujenzi wa Vituo vya Kuhifadhi Data Dodoma na Zanzibar - Mjini Magharibi.

3.4.3 Shirika la Posta Tanzania – TPC

125.Mheshimiwa Spika, katika Mwaka wa Fedha wa 2025/26, Shirika lilipanga kukusanya Shilingi 43,653,957,000 kutoka katika vyanzo vyake vya ndani ambavyo ni Huduma za EMS, Barua, Huduma za Usafirishaji, Biashara Mtandao, Huduma za Kifedha na Uwakala, Kubadili fedha za Kigeni (Bureau de Change) na Miliki za Shirika. Hadi Machi, 2026 Shirika limekusanya Shilingi 35,718,323,007.88 sawa na asilimia 81.8 ya lengo lililokusudiwa.

126.Mheshimiwa Spika, shughuli zilizotekelezwa na Shirika la Posta Tanzania ni kama ifuatavyo:

(i) Kuboresha Mfumo wa Kidijitali wa Usafirishaji wa SwifPack

127.Mheshimiwa Spika, katika kuimarisha Huduma za usafirishaji Kidijitali, Shirika la Posta Tanzania limefanya maboresho ya Mfumo wa Usafirishaji wa SwifPack katika moduli ya mtumiaji na dereva kwa lengo la kuongeza ufanisi na ubora wa huduma baada ya kupokea maoni ya watumiaji (Riders and Customers feedback). Aidha, Mfumo huu kwa sasa unafanya kazi kikamilifu na kampeni mbalimbali za matangazo zinaendelea kufanyika ili kuvutia watumiaji wengi zaidi;

(ii) Kuboresha Duka Mtandao la Posta

128.Mheshimiwa Spika, katika kuwezesha ukuaji wa Biashara Mtandao Nchini, Shirika la Posta Tanzania limekamilisha maboresho ya Duka Mtandao liitwalo Kipepeo ikiwemo kuliunganisha Duka Mtandao na mifumo ya malipo, mifumo ya usafirishaji, mifumo ya biashara kwa biashara, biashara kwa wanunuzi, kutumia Sarafu za Nchi mbalimbali, mwonekano wa duka lenyewe na kuboresha dashibodi kwa ajili ya kufuatilia mtiririko wa huduma kwa wateja. Maboresho yaliyofanyika yanalenga kuwawezesha Wananchi na Wajasiriamali kununua na kuuza bidhaa mtandaoni;

(iii) Kuboresha na Kupanua Huduma ya Usafirishaji wa Sampuli

129.Mheshimiwa Spika, katika kuimarisha upatikanaji wa Huduma ya upimaji na usafirishaji wa Sampuli za Kimaabara, Shirika

la Posta Tanzania kwa kushirikiana na Wizara ya Afya limeboresha Huduma ya Usafirishaji wa Sampuli kwa kuwasajili wasafirishaji 845 na kutengeneza Mfumo wa Ufuatiliaji wa Usafirishaji wa Sampuli. Aidha, Shirika limeongeza wigo wa usafirishaji wa Sampuli za Kimaabara Nchini kutoka Mikoa 12 ya awali hadi Mikoa 31.

(iv) Kutengeneza Mfumo wa Malipo Jumuishi

130.Mheshimiwa Spika, Katika kuimarisha ujumuishaji wa Huduma za Kifedha Nchini, Shirika la Posta Tanzania limetengeneza Mfumo wa Malipo Jumuishi (Ppay) ambapo hadi Machi, 2026 hatua mbalimbali zimekamilika ikiwemo, upatikanaji wa leseni ya kutoa Huduma za Kifedha kutoka Benki Kuu ya Tanzania. Aidha, hatua inayoendelea ni usanifu na ujumuishaji wa mfumo na kuunganisha Mifumo na Taasisi za Kibenki pamoja na Wadau wengine wanaotoa huduma katika Sekta ya Huduma za Kifedha.

(v) Kuboresha mazingira ya kazi na kuwajengea uwezo Watumishi

131.Mheshimiwa Spika, Katika kuendelea kuimarisha Rasilimaliwatu na kuboresha Mazingira ya Ufanyaji Kazi, Shirika la Posta Tanzania limekarabati Ofisi 65 za Posta za Wilaya na Ununuzi wa vitendea kazi. Aidha, Shirika limetekeleza Programu 19 za Mafunzo kwa Watumishi 412 kati ya 530 waliokusudiwa sawa na asilimia 77.7. Mafunzo haya yanalenga kuongeza ufanisi wa utendaji kazi kwa Watumishi wa Shirika.

3.4.4 Mfuko wa Mawasiliano kwa Wote – UCSAF

132.Mheshimiwa Spika, katika Mwaka wa Fedha wa 2025/26, Mfuko wa Mawasiliano kwa Wote ulipanga kukusanya Shilingi 65,696,337,542 kutoka katika vyanzo vyake vya mapato ambavyo ni ruzuku kutoka Serikalini,

tozo ya huduma, ruzuku kutoka TCRA na Wadau wa Maendeleo. Hadi Machi, 2026 UCSAF imekusanya Shilingi 61,186,243,405.93 sawa na asilimia 93.1 ya lengo lililokusudiwa.

133.Mheshimiwa Spika, shughuli zilizotekelezwa na Mfuko wa Mawasiliano kwa Wote ni kama ifuatavyo:

(i) Ujenzi wa Minara 758 katika Kata 688

134. Mheshimiwa Spika, itakumbukwa kuwa tarehe 13 Mei, 2023 Mheshimiwa Dkt. Samia Suluhu Hassan, Rais wa Jamhuri ya Muungano wa Tanzania alishuhudia utiaji saine wa ujenzi wa Minara 758 katika Kata 688 Nchini. Napenda kulitaarifu Bunge lako Tukufu kuwa Wizara ya Mawasiliano na Teknolojia ya Habari kupitia Mfuko wa Mawasiliano kwa Wote imekamilisha ujenzi wa Minara 758 katika Kata 688 Nchini sawa na asilimia 100 ambapo hadi Machi, 2026 Minara yote iliyopangwa kujengwa imekamilika na inatoa Huduma za Mawasiliano kwa Wananchi. Aidha, katika kuongeza matumizi ya intaneti Nchini, Wizara imekamilisha kuongeza nguvu Minara 304 katika Kata 231 iliyokuwa ya 2G kwenda 2G/3G na 4G sawa na asilimia 100. Kukamilika kwa mradi huu, kumewezesha Wananchi zaidi ya Milioni 8.5 katika Mikoa yote 26 ya Tanzania Bara kufikiwa na Huduma za Mawasiliano.

(ii) Kutoa mafunzo ya TEHAMA kwa Walimu 600 wa Shule za Umma

135.Mheshimiwa Spika, Mfuko wa Mawasiliano kwa Wote unatekeleza Mradi wa Upelekaji wa Vifaa vya TEHAMA kwa Shule za Umma za Msingi na Sekondari. Utekelezaji wa Mradi huu unaenda sambamba na utoaji wa mafunzo kwa Walimu wanaohusika na ufundishaji wa TEHAMA Mashuleni. Hadi Machi, 2026 Mfuko wa Mawasiliano kwa Wote umefanikiwa kutoa mafunzo ya TEHAMA kwa Walimu 600 wa Shule za Umma za Msingi na Sekondari. Kati ya

Walimu tajwa, 100 wanatoka Zanzibar na 500 wanatoka Tanzania Bara.

(iii) Ujenzi wa Minara ya Mawasiliano kwenye maeneo yenye changamoto ya upatikanaji wa Mawasiliano ya Simu

136.Mheshimiwa Spika, katika Mwaka wa Fedha wa 2025/26 Mfuko wa Mawasiliano kwa Wote ulikusudia kujenga Minara 287 Nchini ili kutatua changamoto za Mawasiliano. Hadi Machi, 2026 Mfuko wa Mawasiliano kwa Wote umesaini Mikataba na Watoa Huduma za Mawasiliano (TTCL, Airtel, Honora na Vodacom) kwa ajili ya ujenzi wa Minara 287 kwenye Kata 287 ambapo utekelezaji unaendelea kupitia Mradi wa Mawasiliano Vijijini Awamu ya 10 na unatarajia kukamilika tarehe 4 Machi, 2027.

137.Mheshimiwa Spika, Aidha, UCSAF imeainisha maeneo mengine 280 ya kimkakati yenye changamoto ya Mawasiliano kwenye miundombinu ya reli (SGR/MGR na TAZARA), Hifadhi za Taifa na Mipaka ya Nchi. Uhakiki wa maeneo haya umekamilika na taratibu za Ununuzi zinaendelea kwa ajili ya ujenzi wa Minara kupitia Mradi wa Mawasiliano Vijijini Awamu ya 11.

(iv) Kuboresha upatikanaji wa matangazo ya Redio Jamii

138.Mheshimiwa Spika, Serikali kupitia Mfuko wa Mawasiliano kwa Wote imekamilisha Ujenzi wa majengo ya kuhifadhi mitambo ya Mawasiliano pamoja na misingi ya Minara

ya Mawasiliano. Aidha, ujenzi wa Minara ya kurusha matangazo ya Redio Jamii katika Mikoa ya Morogoro na Simiyu umeanza kwa kumwaga zege katika nguzo zinazobeba Minara.

(v) Kutoa vifaa vya TEHAMA Kwenye Shule 10 za Umma zenye wanafunzi wenye mahitaji maalumu

139 Mheshimiwa Spika, Mfuko wa Mawasiliano kwa Wote unatarajia kuwezesha upatikanaji wa vifaa vya TEHAMA katika Shule 10 za Umma zenye wanafunzi wenye mahitaji maalumu ambazo ni Musoma Tech (Musoma), Mustapha Sabodo (Mtwara), Malangali (Iringa), Moshi Sekondari (Moshi), Buhongwa (Nyamagana), Mlingano (Muheza), Kantalamba (Sumbawanga), Mubaba (Biharamulo), Tanga Tech (Tanga) na Kigoma Girls (Uvinza) zitanufaika na Mradi huu.

3.4.5 Tume ya TEHAMA – ICTC

140.Mheshimiwa Spika, katika Mwaka wa Fedha wa 2025/26, Tume ya TEHAMA ilikadiriwa kukusanya Shilingi 6,850,114,300 kutoka katika vyanzo vya mapato ya Tume na Serikali Kuu. Hadi Machi, 2026 Tume imekusanya Shilingi 3,205,217,984.15 sawa na asilimia 46.8 ya lengo lililokusudiwa.

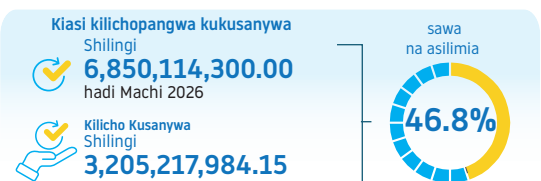

141. Mheshimiwa Spika, shughuli zilizotekelezwa na Tume ya TEHAMA ni kama ifuatavyo:

(i) Kuimarisha Ushirikiano katika Sekta ya TEHAMA

142. Mheshimiwa Spika, Tume ya TEHAMA imefanya majadiliano na Vyuo vitano ambavyo ni Chuo Kikuu cha Dar es Salaam, Chuo Kikuu cha Dodoma, Chuo Kikuu cha Mzumbe, Chuo Kikuu cha Sayansi na Teknolojia Mbeya na Chuo Kikuu cha Taifa Zanzibar kwa ajili ya kujadili maeneo ambayo yatapelewa kipaumbele kwenye ushirikiano ikiwemo kukuza ujuzi wa Kidijitali, kukuza ubunifu pamoja na kujenga uwezo wa Wataalamu wa TEHAMA. Majadiliano haya yatawezesha uandaaji wa Mkakati wa ushirikiano kati ya Tume ya TEHAMA na Vyuo Vikuu Nchini.

(ii) Kuanzisha vituo vya kutengeneza na kukarabati vifaa vya TEHAMA

143. Mheshimiwa Spika, Tume ya TEHAMA kupitia mradi wa Tanzania ya Kidijitali inaendelea na ukarabati wa majengo yatakatumika kwa ajili ya vituo vya kukarabati na kutengeneza vifaa vya TEHAMA Nchini. Majengo yapo katika ofisi za TIRDO kwa Mkoa wa Dar es Salaam na ofisi za SIDO kwa Mkoa wa Arusha. Uanzishwaji wa vituo hivi unalenga kuboresha upatikanaji wa vifaa vya TEHAMA kupitia kuongeza muda wa matumizi wa vifaa vya TEHAMA wakati vinapofikia mwisho wa matumizi yake na hivyo, kuwezesha vifaa hivyo kupatikana kwa bei nafuu hususani kwa watumiaji waliopo vijijini na maeneo ya pembezoni.

(iii) Kusajili Wataalamu wa TEHAMA na Kampuni Changa za TEHAMA Nchini

144. Mheshimiwa Spika, Tume ya TEHAMA imeendelea kushirikiana na wadau katika kuendesha programu za kuendeleza kampuni changa ikiwemo kutoa mchango wa kitaalamu na rasilimali katika kuwezesha programu hizo ambapo Tume ya TEHAMA imeanzisha

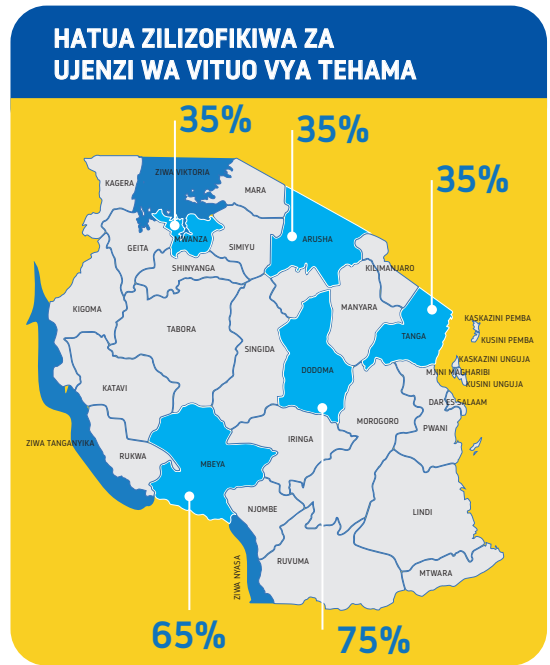

Kanzidata maalum ya Usajili wa Kampuni Changa za TEHAMA. Hadi kufikia Machi, 2026 Kampuni Changa za TEHAMA 402 zilizo katika hatua mbalimbali za ukuaji kuanzia hatua ya ubunifu hadi kutoa huduma zimesajiliwa. Aidha, kati ya hizo Kampuni Changa 164 zilifikia kiwango na kukidhi vigezo vya kuingia kwenye programu za uendelezaji na uwezeshwaji kupitia Tume ya TEHAMA.

(iv) Kuanzisha modeli ya Kitaifa ya Akili Unde (AI) ya Lugha ya Kiswahili (National Kiswahili Large Language Model).

145. Mheshimiwa Spika, Tume imeendelea kushirikiana na wadau mbalimbali katika kuunda modeli kubwa ya lugha ya Kiswahili "Swahili Large Language Model" hapa Nchini. Aidha, uwepo wa Swahili Large Language Model utarahisha matumizi halisi ya Akili Unde kwa kutumia Kiswahili fasaha. Kupitia moduli hii ya Kiswahili, Sekta itaweza kuimarisha ujumuishaji Kidijitali kwani Wananchi wote, wakiwemo wale wa Vijijini wataweza kutumia Huduma za TEHAMA zitokanazo na matumizi ya Akili Unde katika lugha wanayoielewa, kurahisisha upatikanaji wa taarifa sahihi na mafunzo kwa kutumia Akili Unde, kuboresha upatikanaji wa data za Kiswahili kwa wabunifu, kuhifadhi lugha za asili na maarifa ya asili katika ulimwengu wa Kidijitali.

China - DeepSeek, Marekani - ChatGPT na Nchi za Ulaya. Kupitia moduli hii ya Kiswahili, Sekta itaweza kuimarisha ujumuishaji Kidijitali kwani Wananchi wote, wakiwemo wale wa Vijijini wataweza kutumia Huduma za TEHAMA zitokanazo na matumizi ya Akili Unde katika lugha wanayoielewa, kurahisisha upatikanaji wa taarifa sahihi na mafunzo kwa kutumia Akili Unde, kuboresha upatikanaji wa data za Kiswahili kwa wabunifu, kuhifadhi lugha za asili na maarifa ya asili katika ulimwengu wa Kidijitali.

(v) Kukuza na kuvutia uwekezaji wa TEHAMA

146.Mheshimiwa Spika, Tume ya TEHAMA imefanya kongamano la tisa la Mwaka la TEHAMA lililofanyika Januari, 2026 ambapo washiriki 860 kutoka ndani na nje ya Nchi walishiriki na Jukwaa la kwanza la Akili Unde (AI) lililofanyika Julai, 2025 ambapo wadau 300 kutoka ndani na nje ya Nchi walishiriki. Aidha Kongamano na Jukwaa lililoandaliwa yalilenga kuhamasisha matumizi ya TEHAMA, kukuza ujuzi na kuchochea ubunifu katika TEHAMA ili kubainisha fursa zilizopo katika Sekta ya TEHAMA.

3.4.5 Tume ya Ulinzi wa Taarifa Binafsi - PDPC

147.Mheshimiwa Spika, katika Mwaka wa Fedha wa 2025/26 Tume ya Ulinzi wa Taarifa Binafsi ilikadiria kukusanya Shilingi 21,046,025,040.00 kutoka katika mapato ya ndani na Serikali Kuu. Hadi Machi, 2026 Tume imekusanya Shilingi 2,593,046,220.00 sawa na asilimia 12 ya lengo lililokusudiwa.

148.Mheshimiwa Spika, shughuli zilizotekelezwa na Tume ya Ulinzi wa Taarifa Binafsi ni kama ifuatavyo:

(i) Kusajili Wakusanyaji na Wachakataji wa Taarifa Binafsi

149.Mheshimiwa Spika, Tume imeendelea na usajili wa wakusanyaji na wachakataji wa taarifa binafsi ambapo hadi Machi, 2026 Taasisi 4,283 zimesajiliwa. Usajili huu unafanya jumla ya Taasisi zilizosajiliwa kufikia 12,214. Aidha, Tume imefanya maboresho kwenye Mfumo wa Usajili - RCMIS kwa kupunguza mlolongo wa usajili na kuboresha moduli ya usajili kutoka kurasa nane hadi mbili na kuongeza kasi ya mfumo katika uzalishaji wa taarifa. Hatua hii imerahisisha zoezi la usajili kwa Wakusanyaji na Wachakataji wa Taarifa Binafsi.

(ii) Kufanya ukaguzi wa uzingatiaji wa Sheria ya Ulinzi wa Taarifa Binafsi

150.Mheshimiwa Spika, katika kuhakikisha kuwa Sheria ya Ulinzi wa Taarifa Binafsi inatekelezwa kama ilivyokusudiwa, Tume imeandaa Mfumo wa Ukaguzi kwa Wakusanyaji na Wachakataji wa Taarifa Binafsi utakaowezesha kufanya ukaguzi kwa wakusanyaji na wachakataji wa taarifa binafsi. Mfumo huu unatumika kufanya doria mtandaoni hivyo kurahisisha zoezi la ukaguzi wa uzingatiaji wa Sheria ya Ulinzi wa Taarifa Binafsi ya Mwaka 2022.

(iii) Kutoa Elimu kwa Umma kuhusu dhana ya Ulinzi wa Taarifa Binafsi

151.Mheshimiwa Spika, Tume ya Ulinzi wa Taarifa Binafsi ina jukumu la kutoa Elimu kwa Umma kuhusu dhana ya Ulinzi wa Taarifa Binafsi. Katika kipindi cha Julai, 2025 hadi Machi, 2026 Tume imetoa mafunzo kwa Maafisa 1,267 wa Ulinzi wa Taarifa Binafsi, imefanya vipindi 51 vya Televisheni na 26 vya Redio, imetoa machapisho mawili kuhusu Sheria ya ulinzi wa taarifa Binafsi, imetoa taarifa kwenye magazeti 25 na vyombo vya habari 108 vya mtandaoni, imeshiriki na kutoa mawasilisho 33 kwenye mikutano/warsha, imeshiriki maonesho mawili kuhusu Ulinzi wa

Taarifa Binafsi, imechapisha vipeperushi 742 kuhusu Ulinzi wa Taarifa Binafsi na kusambaza kwa Wadau na imetoa taarifa nne kwa Umma kuhusu Ulinzi wa Taarifa Binafsi.

(iv) Kufanya Tafiti za Bunifu

152.Mheshimiwa Spika, Tume imefanya tafiti mbili zinazohusu masuala ya Uchambuzi wa utayari wa Kitaasisi katika uzingatiaji wa Sheria ya Ulinzi wa Taarifa Binafsi ya Mwaka 2022 na Matumizi bora ya Teknolojia Zinazoibukia kwenye Ulinzi wa Taarifa Binafsi ikiwemo Akili Unde (AI). Tafiti hizo zipo katika hatua za mwisho za uchapishaji katika majarida ya Kimataifa.

(v) Kuanzisha na kuimarisha mahusiano ya Kikanda na Kimataifa katika masuala yanayohusu Ulinzi wa Taarifa Binafsi

153.Mheshimiwa Spika, Tume inashirikiana na Nchi nyingine za Jumuiya ya Kikanda na Kimataifa katika masuala yanayohusu Ulinzi wa Taarifa Binafsi. Katika eneo hili Tume imeshiriki Kikao cha Kikundi Kazi cha Jumuiya ya Afrika Mashariki (EAC) cha kuandaa Sheria ya Ubadilishanaji wa Taarifa Binafsi ndani ya Jumuiya, imeshiriki katika Mafunzo ya Kujengewa Uwezo wa Usimamizi wa Taarifa na Sera ya Usimamizi wa Taarifa ya Umoja wa Afrika (AU Data Policy Framework), imeshiriki Vikao na Wadau wa Maendeleo wa Shirika la Maendeleo la Ufaransa (Agence Française de Développement – AFD) vinavyohusu utekelezaji wa Mradi wa Kitaifa wa Maendeleo ya Kidijitali (NDDP) na imejiunga na Mtandao wa Mamlaka za Ulinzi wa Taarifa Binafsi Barani Afrika.

(vi) Kujenga uwezo kwa Watumishi katika masuala ya Ulinzi wa Taarifa Binafsi ndani na nje ya Nchi

154.Mheshimiwa Spika, Tume imewezesha jumla ya Watumishi 11 kujengewa uwezo katika maeneo mbalimbali yanayohusu Ulinzi wa

Taarifa Binafsi ndani na nje ya Nchi. Watumishi hao wameshiriki mafunzo katika Nchi za Uswisi, Nigeria, Rwanda, Kenya, Madagascar, Sierra Leone na Ujerumani. Tume itaendelea kuwajengea uwezo Watumishi wake ili waweze kutoa huduma kwa viwango vilivyokusudiwa

(vii) Kupokea, kuchunguza na kushughulikia malalamiko kuhusu madai ya ukiukwaji wa misingi ya Ulinzi wa Taarifa Binafsi na faragha za watu

155. Mheshimiwa Spika, Tume imepokea ripoti ya uvunjifu wa misingi ya ulinzi wa taarifa binafsi (data breach) kutoka kwa Taasisi saba na imepokea na kushughulikia malalamiko 55 ya ukiukwaji wa misingi ya Ulinzi wa Taarifa Binafsi. Aidha, Tume imetoa ushauri katika ripoti za uzingatiaji kwa Taasisi 900, ushauri wa Sera za Ulinzi wa Taarifa Binafsi kwa Taasisi ishirini na mbili 22 na imetoa vibali 38 vya kusafirisha Taarifa Nje ya Nchi.

3.4.5 Baraza la Ushauri la Watumiaji wa Huduma za Mawasiliano - TCRA – CCC

156.Mheshimiwa Spika, katika Mwaka wa Fedha wa 2025/26, Baraza lilipanga kukusanya **Shilingi 710,000,000** kutoka Mamlaka ya Mawasiliano Tanzania - TCRA kama tengeo la kuwezesha utekelezaji wa majukumu ya Baraza. Hadi Machi, 2026 Baraza limepokea **Shilingi 672,960,000** sawa na asilimia 94.78 ya lengo lililokusudiwa. Kati ya Fedha hizo, **Shilingi 532,500,000** sawa na asilimia 75 ni tengeo kutoka TCRA na **Shilingi 140,460,000** sawa na **asilimia 19.8** ni michango kutoka kwa wadau.

157.Mheshimiwa Spika, shughuli zilizotekelezwa na Baraza la Ushauri la Watumiaji wa Huduma za Mawasiliano ni kama ifuatavyo:

na kurusha matangazo 2,408 ya kuelimisha na kuhamasisha kuhusu masuala muhimu yenye maslahi kwa Watumiaji wa Huduma za Mawasiliano kupitia Redio zilizopo katika Mikoa sita ambayo ni Kigoma (KICORA FM), Ruvuma (Hekima FM), Pwani (Chalinze FM), Mwanza (Afya Redio FM), Lindi (Mtama FM) na Mjini Magharibi (Coconut FM). Aidha, elimu kupitia Mitandao ya Kijamii ya Instagram, Facebook na YouTube imeendelea kutolewa.

(iv) Matumizi ya Mfumo wa E - Mrejesho na Mtumiaji App

163.Mheshimiwa Spika, Baraza katika kutekeleza majukumu yake limefanikiwa kuwahudumia Watumiaji wa Huduma za Mawasiliano kupitia Mfumo wa E – Mrejesho. Aidha, Baraza limeanzisha na kuzindua Mfumo wa Kidijitali wa kuhudumia Watumiaji ujulikanao kama Mtumiaji App ambapo hoja 578 zilizowasilishwa kwa Baraza kupitia mfumo huo zilipokelewa na kufanyiwa kazi na Watumiaji waliweza kupata mrejesho wa utatuzi wa hoja hizo.

(v) Kufanya mashauriano na Wadau wa Sekta ya Mawasiliano

164.Mheshimiwa Spika, Baraza limefanya mashauriano na Wadau wa Sekta ya Mawasiliano na Teknolojia ya Habari ikiwemo TCRA, UCSAF, TAMNOA na Wadau wa Utangazaji. Mashauriano hayo yanahusu masuala mbalimbali yenye maslahi ya watumiaji wa Huduma za Mawasiliano kwenye maeneo ya TEHAMA, Utangazaji, Posta, Usafirishaji wa vifurushi na vipeto. Kufanyika kwa mashauri hayo kumewezesha kuwa na ushirikiano katika kutekeleza baadhi ya majukumu ya Baraza pamoja na kupunguza changamoto za Watumiaji wa Huduma za Mawasiliano.

(vi) Kujenga uwezo kwa Watumishi wa Baraza

165.Mheshimiwa Spika, Baraza limefanikiwa kuwajengea uwezo Watumishi wawili ili kuwaongezea ufanisi katika utekelezaji wa majukumu yao hususani katika matumizi ya Mifumo ya TEHAMA pamoja na masuala ya Kihiasibu ili kuboresha utendaji kazi katika utekelezaji wa majukumu ya Baraza.

Pakua
Tafuta 'TCRA-CCC Mtumiaji' kwenye Google Play au Apple App Store Bure

Fungua Akaunti Yako
Jisajili kwa jina lako, nambari ya simu, na Mkoa.

Wasilisha changamoto
Kuhusu huduma yoyote ya Mawasiliano na ufuatilie hadi yatatuliwe.

Pata Elimu & Majibu
Pata elimu kupitia Video, Picha na Machapisho. Fuatilia majibu ya Changamoto yako.

SURA YA NNE

4.0

MAKADIRIO YA MPANGO NA BAJETI KWA MWAKA WA FEDHA WA 2026/27



4.0 MAKADIRIO YA MPANGO NA BAJETI KWA MWAKA WA FEDHA WA 2026/27

166.Mheshimiwa Spika, Mpango na Bajeti ya Wizara ya Mawasiliano na Teknolojia ya Habari pamoja na Taasisi zinazosimamiwa na Wizara kwa Mwaka wa Fedha wa 2026/27 umezingatia yafuatayo: Maelekezo ya Mheshimiwa Dkt. Samia Suluhu Hassan, Rais wa Jamhuri ya Muungano wa Tanzania aliyoyatoa wakati wa ufunguzi wa Bunge la 13 la Jamhuri ya Muungano wa Tanzania tarehe 14 Novemba, 2025; Mwongozo wa Mpango na Bajeti kwa Mwaka wa Fedha wa 2026/27 - 2028/29; Dira ya Taifa ya Maendeleo ya Mwaka 2050; Mpango wa Nne wa Maendeleo ya Taifa wa Miaka Mitano 2026/27 - 2030/31; Ilani ya Chama Cha Mapinduzi ya Uchaguzi Mkuu wa Mwaka 2025; Maoni na Ushauri wa Kamati ya Kudumu ya Bunge ya Miundombinu; pamoja na Ahadi na Maagizo mbalimbali ya Viongozi Wakuu wa Serikali.

4.1 Vipaumbele vya Wizara kwa Mwaka wa Fedha wa 2026/27

167.Mheshimiwa Spika, katika Mwaka wa Fedha wa 2026/27, Wizara ya Mawasiliano na Teknolojia ya Habari itatekeleza majukumu yake kwa kuzingatia vipaumbele nane kama ifuatavyo:

- i. Kutunga, kuhuisha na kusimamia utekelezaji wa Miongozo inayosimamia Sekta ya Mawasiliano na Teknolojia ya Habari;
- ii. Kuimarisha upatikanaji wa Huduma za Mawasiliano ya Simu na Posta Nchini;
- iii. Kuweka mazingira wezeshi kwa ajili ya kukuza na kuimarisha Biashara Mtandao Nchini;
- iv. Kuimairisha miundombinu itakayowezesha utekelezaji wa Uchumi wa Kidijitali;

- v. Kuimarisha Ulinzi na Usalama wa Anga ya Mtandao;
- vi. Kuweka mazingira wezeshi kwa ajili ya kuchochea ubunifu na kuimarisha ustawi wa Kampuni Changa (Startups);
- vii. Kuimarisha uwekezaji katika TEHAMA na utekelezaji wa Programu ya Anga za Juu.
- viii. Kutoa Elimu kwa Umma kuhusu masuala yanayohusu Mawasiliano na Teknolojia ya Habari pamoja na Teknolojia zinazoibukia.

4.2 Majukumu yatakayotekelezwa na Wizara ya Mawasiliano na Teknolojia ya Habari na Taasisi zinazosimamiwa na Wizara kwa Mwaka wa Fedha wa 2026/27

4.2.1 Majukumu yatakayotekelezwa na Wizara ya Mawasiliano na Teknolojia ya Habari

168.Mheshimiwa Spika, majukumu yatakayotekelezwa na Wizara ya Mawasiliano na Teknolojia ya Habari kwa Mwaka wa Fedha wa 2026/27 yamefafanuliwa katika maeneo yafuatayo;

4.2.1.1 Sehemu ya Mawasiliano

169.Mheshimiwa Spika, katika Mwaka wa Fedha wa 2026/27, Wizara imepanga kutekeleza majukumu yafuatayo:

- i. (Kuendelea na taratibu za utungwaji wa Sera ya Anga za Juu ya Mwaka 2026;
- ii. Kukamilisha taratibu za utungwaji wa Sheria ya Anwani za Makazi ya Mwaka 2026;
- iii. Kukamilisha mapitio ya Sera ya Posta ya Mwaka 2003 Toleo la Mwaka 2026 pamoja na Mkakati wa Utekelezaji wake;

- iv. Kuimarisha upatikanaji wa Huduma za Mawasiliano ya Simu na Redio Nchini katika maeneo yasiyo na mvuto kibiashara;
- v. Kuimarisha upatikanaji wa Huduma za Posta Nchini kwa kuongeza wigo wa upatikanaji wa Huduma za Msingi za Posta;
- vi. Kutekeleza Mkakati wa Kuimarisha Ushiriki wa Tanzania Kikanda na Kimataifa katika Sekta ya Mawasiliano;
- vii. Kushiriki na kutoa michango ya kuwezesha maendeleo ya Sekta ya Mawasiliano Duniani;
- viii. Kuimarisha utekelezaji, uendelezaji na matumizi ya Mfumo wa Kitaifa wa Anwani za Makazi kwa kuboresha Mfumo wa Kidijitali wa Anwani za Makazi;
- ix. Kuandaa Mpango Mahsusni wa Kitaifa wa Mfumo wa Anwani za Makazi;
- x. Kuendelea na uratibu wa mradi wa kurusha Satelaiti ndogo ya mafunzo - CUBESAT;
- xi. Kuendeleza Wataalam wa Sekta ya Mawasiliano kwa kutoa mafunzo kuhusu teknolojia zinazoibukia;
- xii. Kusimamia utendaji wa TCRA, UCSAF, TPC, TCRA - CCC pamoja na Watoa Huduma za Mawasiliano ya Simu na Posta;
- xiii. Kusimamia uundaji wa Mfumo wa Kidijitali utakaowezesha Biashara Mtandao (e-Commerce);
- xiv. Kuratibu na kusimamia utekelezaji wa Mradi wa Ujenzi wa Miundombinu ya Mawasiliano Vijijini;
- xv. Kuratibu Wiki ya Anwani za Makazi itakayofanyika tarehe 2 – 8 Februari, 2027;
- xvi. Kusimamia Utekelezaji wa Mkakati wa Mawasiliano ya Simu wa Mwaka 2026 – 2031;

xvii. Kuandaa kongamano la Kimataifa la Uwekezaji katika Mawasiliano na Anga za Juu; na

xviii. Kuratibu na kusimamia Mradi wa Ujenzi wa Maghala ya Kuhifadhi Bidhaa za Biashara Mtandao Nchini.

4.2.1.2 Sehemu ya Miundombinu ya TEHAMA

170. Mheshimiwa Spika, katika Mwaka wa Fedha wa 2026/27, Wizara imepanga kutekeleza majukumu yafuatayo:

- i. Kusimamia ufanisi wa Miundombinu Muhimu ya TEHAMA ikiwemo Mkongo wa Taifa wa Mawasiliano, Kituo cha Taifa cha Kuhifadhi Data, Mikongo ya Baharini, Vituo vya Maunganisho ya Intaneti na Miundombinu ya Saini za Kielektroniki;
- ii. Kusimamia utendaji wa Shirika la Mawasiliano Tanzania - TTCL;
- iii. Kusimamia ujenzi wa Miundombinu ya Mkongo wa Taifa wa Mawasiliano;
- iv. Kuwezesha utekelezaji wa Mkakati wa Kitaifa wa Brodibendi pamoja na Mpango Kabambe wa Miundombinu ya TEHAMA (ICT Infrastructure Masterplan 2026 - 2036);
- v. Kusimamia utekelezaji wa Miongozo ya Miundombinu ya TEHAMA;

4.2.1.3 Sehemu ya Uendelezaji wa Mifumo, Huduma za TEHAMA na Uzingatiji

171. Mheshimiwa Spika, katika Mwaka wa Fedha wa 2026/27, Wizara imepanga kutekeleza majukumu yafuatayo:

- i. Kuandaa Miongozo mitano ya usimamizi na uzingatiji wa Huduma za TEHAMA;
- ii. Kuratibu utekelezaji wa Miongozo mitatu ya TEHAMA;
- iii. Kuanzisha Mpango wa Kitaifa wa Mageuzi ya Kidijitali;



- iv. Kuwezesha uuzaji wa Mifumo ya Huduma za TEHAMA nje ya Nchi;
- v. Kuratibu uanzishwaji wa Vituo saba vya ubunifu vya TEHAMA;
- vi. Kuratibu utekelezaji wa Mkakati wa Uchumi wa Kidijitali 2024 – 2034;
- vii. Kusimamia utekelezaji wa Mwongozo wa Kitaifa wa Tafiti na Bunifu za TEHAMA 2026 – 2031;
- viii. Kusimamia utekelezaji wa programu mbili za uwezesaji wa wabunifu na Kampuni Changa za TEHAMA;
- ix. Kusimamia uanzishaji wa Taasisi ya Taifa ya Teknolojia ya Kidijitali itakayojengwa Nala, Dodoma;
- x. Kuratibu Mikutano 10 ya Kikanda na Kimataifa ya TEHAMA; na
- xi. Kusimamia utendaji wa Tume ya TEHAMA.

42.1.4 Sehemu ya Ulinzi na Usalama wa TEHAMA

172.Mheshimiwa Spika, katika Mwaka wa Fedha wa 2026/27, Wizara imepanga kutekeleza majukumu yafuatayo:

- i. Kutoa mafunzo ya Usalama wa Mtandao kwa Watumishi 80 wa Serikali na 20 wa Sekta Binafsi;
- ii. Kutoa elimu na uhamasishaji kwa Umma kuhusu Usalama wa Mtandao;
- iii. Kuhuisha Sheria ya Makosa ya Mtandao ya Mwaka 2015;
- iv. Kuandaa Mpango wa Ufuatiliaji na Tathmini ya Utekelezaji wa Mkakati wa Usalama wa Mtandao;
- v. Kutoa elimu ya Miongozo ya Miundombinu Muhimu ya TEHAMA;
- vi. Kuanzisha Kamati ya Kitaifa ya Usalama wa Mtandao; na
- vii. Kusimamia utendaji wa Tume ya Ulinzi wa Taarifa Binafsi.

4.2.2 Miradi itakayotekelezwa na Wizara ya Mawasiliano na Teknolojia ya Habari kwa Mwaka wa Fedha wa 2026/27

173.Mheshimiwa Spika, katika Mwaka wa Fedha wa 2026/27 Wizara ya Mawasiliano na Teknolojia ya Habari itatekeleza Miradi nane ya Maendeleo ili kuendelea kuimarisha upatikanaji wa Huduma za Mawasiliano itakayochochea matumizi ya TEHAMA na hatimaye kufikia adhama ya Serikali ya kuwa na Uchumi wa Kidijitali unaowezeshwa na kuendeshwa na TEHAMA. Miradi hiyo ni kama ifuatavyo:

4.2.2.1 Ujenzi wa Mkongo wa Taifa wa Mawasiliano

174.Mheshimiwa Spika, katika Mwaka wa Fedha wa 2026/27 Wizara inakadiriya kutumia Shilingi 103,600,425,000 kwa ajili ya kutekeleza Mradi wa Ujenzi wa Mkongo wa Taifa wa Mawasiliano. Shughuli zitakazotekelezwa kwenye mradi huu ni:

- i. Kuunganisha Mkongo wa Taifa wa Mawasiliano na Nchi ya Jamhuri ya Kidemokrasia ya Kongo;
- ii. Kuunganisha vituo 20 na Mkongo wa Taifa wa Mawasiliano;
- iii. Kuwezesha ujenzi wa Vituo viwili vya Taifa vya Kuhifadhi Data za Intaneti katika Mkoa wa Dodoma na Zanzibar;
- iv. Kuratibu na kusimamia vituo saba vya mabadilishano ya Intaneti;
- v. Kuwezesha maunganisho ya mwisho (Last Mile Connectivity) katika Shule 100;
- vi. Kuwezesha ufikishwaji wa Huduma ya Wi-Fi katika maeneo 100 ya Umma Nchini;
- vii. Kuwezesha ujenzi wa Miundombinu ya Kitaifa ya Taarifa Muhimu (National Critical Information Infrastructure) katika maeneo 100 ya Umma;

- viii. Kuwezesha utekelezaji wa Mkakati wa Kitaifa wa Brodibendi pamoja na Mpango Kabambe wa Miundombinu;
- ix. Kuwezesha maboresho ya Kituo cha Taifa cha kuhifadhi Data kilichopo Kijitonyama, Dar es Salaam;
- x. Kusimamia utekelezaji wa ujenzi wa Miundombinu ya Mkongo wa Mwisho (Last Mile Optic Fiber) kwa Taasisi 100 za Haki Jinai, Taasisi za Ulinzi na Usalama (Mahakama, TAKUKURU, Polisi, Magereza, JWTZ, Usalama) na Taasisi zingine za Serikali; na
- xi. Kuwezesha usakinishaji na uboreshaji wa vifaa vya mikutano ya video (Video Conference) katika Wilaya 100.

4.2.2.2 Kuimarisha uwezo wa Taasisi katika Utekelezaji wa Majukumu

175.Mheshimiwa Spika, katika Mwaka wa Fedha wa 2026/27 Wizara inakadiriya kutumia Shilingi 3,200,000,000 kwa ajili ya utekelezaji wa Mradi wa Kuimarisha Uwezo wa Taasisi katika Utekelezaji wa Majukumu. Fedha hizo zimekusudia kutekeleza shughuli zifuatazo:

- i. Kuendelea na maandalizi ya Akaunti Maalum ya Upimaji wa Uchumi wa Kidijitali;
- ii. Kuwezesha maandalizi ya Daftari la Vihatarishi la Wizara na kutoa mafunzo kwa wamiliki na waratibu wa vihatarishi;
- iii. Kufanya benchmarking katika Nchi mbili kwa ajili ya kupata uzoefu wa kuandaa Akaunti ya Maalum ya Upimaji wa Uchumi wa Kidijitali;
- iv. Kutoa mafunzo kwa Watumishi 25 ili kuratibu utekelezaji wa Akaunti Maalum ya Upimaji wa Uchumi wa Kidijitali;
- v. Kufanya Ufuatiliaji na Tathmini ya utekelezaji wa Ilani ya Chama Cha Mapinduzi ya Uchaguzi Mkuu wa Mwaka 2025 na Maagizo ya Serikali;
- vi. Kusimamia utekelezaji wa Ajenda ya Utafiti ya Wizara;

- vii. Kufanya Ufuatiliaji na Tathmini kwenye miradi nane ya Wizara; na
- viii. Kuwezesha Ununuzi wa vitendea kazi vya Watumishi ikiwemo magari ili kuwezesha utekelezaji wa majukumu ya Wizara.

4.2.2.3 Mfumo wa Anwani za Makazi

176.Mheshimiwa Spika, katika Mwaka wa Fedha wa 2026/27 Wizara imekadiria kutumia Shilingi 16,149,040,000 kwa ajili ya kuendelea na utekelezaji wa Mfumo wa Anwani za Makazi. Fedha hizi zinaombwa kwa ajili ya kutekeleza shughuli zifuatazo:

- i. Kukamilisha taratibu za utungwaji wa Sheria ya Anwani za Makazi ya Mwaka 2026;
- ii. Kujenga uelewa kwa jamii kuhusu utekelezaji, matumizi na manufaa ya Mfumo wa Anwani za Makazi Nchini;
- iii. Kuandaa Mpango Kabambe wa matumizi ya Taarifa za Anwani za Makazi;
- iv. Kuwezesha upatikanaji wa vitendea kazi vya TEHAMA kwa ajili ya Mfumo wa Kidijitali wa Anwani za Makazi;
- v. Kujenga uwezo kwa Wizara, Idara, Wakala, Mamlaka ya Serikali za Mitaa pamoja na Wadau kuhusu Mfumo wa Anwani za Makazi;
- vi. Kuboresha Programu Tumizi na Kanzidata ya Mfumo wa Anwani za Makazi;
- vii. Kutengeneza moduli tatu za Mfumo wa Kidijitali wa Anwani za Makazi; na
- viii. Kuwezesha uunganishaji wa Mfumo wa NaPA na mifumo mitano ya kutolea huduma.

4.2.2.4 Mawasiliano Vijijini

177.Mheshimiwa Spika, katika Mwaka wa Fedha wa 2026/27 Wizara inakadiria kutumia Shilingi 40,007,673,000 kwa ajili ya kutekeleza Mradi wa Mawasiliano Vijijini. Fedha hizo

zinaombwa kwa ajili ya kutekeleza shughuli zifuatazo:

- i. Kuratibu na kusimamia utekelezaji wa Mradi wa Ujenzi wa Minara 636 Nchini;
- ii. Kusimamia utekelezaji wa Mkakati wa Mawasiliano ya Simu wa Mwaka 2026 – 2031;
- iii. Kuratibu upembuzi wa pamoja (Joint Survey) kubainisha maeneo yenye changamoto za huduma ya Mawasiliano katika Mikoa 31 Nchini; na
- iv. Kuwezesha Mafunzo ya usimamizi kwa Wataalamu wanaosimamia mradi.

4.2.2.5 Ujenzi wa Kituo Kikuu na Vituo Vidogo vya Kuendeleza Ubunifu katika TEHAMA (ICT Parks)

178.Mheshimiwa Spika, katika Mwaka wa Fedha wa 2026/27 Wizara inakadiria kutumia Shilingi 13,728,556,000 kwa ajili ya kutekeleza Mradi wa Ujenzi wa Kituo Kikuu na Vituo Vidogo vya Kuendeleza Ubunifu katika TEHAMA. Fedha hizo zinaombwa kwa ajili ya kutekeleza shughuli zifuatazo:

- i. Kukuza Ujuzi na Maarifa ya Kidijitali kwa Wananchi;
- ii. Kufanya mafunzo kuhusu Teknolojia zinazoibukia ikiwemo Akili Unde;
- iii. Kuratibu utekelezaji wa Miongozo mitatu ya TEHAMA;
- iv. Kuanzisha Mpango wa Kitaifa wa Mageuzi ya Kidijitali;
- v. Kuratibu uanzishwaji wa Vituo saba vya ubunifu vya TEHAMA;
- vi. Kujenga uelewa kwa Wananchi kuhusu matumizi ya Teknolojia ya Anga za Juu;
- vii. Kuandaa na Kuwezesha Utekelezaji wa Mfumo wa Kitaifa wa Uzingatiaji wa TEHAMA;

- viii. Kuwezesha utekelezaji wa Mfumo wa Jamii Stack na kuboresha Mfumo wa TEMBO Portal;
- ix. Kuratibu uzingatiaji na ufuatiliaji wa utekelezaji wa Mifumo ya Kitaifa ya TEHAMA;
- x. Kusimamia utekelezaji wa programu mbili za uwezesaji wa wabunifu na Kampuni Changa za TEHAMA;
- xi. Kuwezesha kuunganisha Mifumo 110 ya TEHAMA katika majukwaa ya Kitaifa ya data X-Change katika Taasisi za Umma na Binafsi;
- xii. Kufanya mafunzo ya Usalama wa Mtandao kwa Watumishi 100 wa Sekta ya Umma na Sekta Binafsi;
- xiii. Kufanya kampeni 10 kwenye vyombo vya habari kuhusu Usalama wa Mtandao; na
- xiv. Kuwezesha uundwaji wa Mfumo wa Kitaifa wa Ufuatiliaji wa matukio na makosa ya mtandao Nchini.

4.2.2.6 Tanzania ya Kidijitali

179.Mheshimiwa Spika, katika Mwaka wa Fedha wa 2026/27 Wizara inakadiriya kutumia kiasi cha Shilingi 12,157,585,000 kwa ajili ya kutekeleza Mradi wa Tanzania ya Kidijitali. Fedha hizo zinaombwa kwa ajili ya kutekeleza shughuli zifuatazo:

- i. Kuwezesha ujenzi wa Taasisi ya Taifa ya Teknolojia ya Kidijitali na Kituo cha Ubunifu pamoja na vituo vitano katika kanda tano Nchini;
- ii. Kuwezesha ununuzi, usambazaji, ufungaji wa vifaa vya TEHAMA na kuanza matumizi ya vifaa hivyo katika vituo vitano vya Kanda;
- iii. Kuwezesha ununuzi, usambazaji, ufungaji na matumizi ya miundombinu ya Anwani za Makazi Nchini;
- iv. Kuwezesha uanzishwaji wa vituo 32 vya Huduma Pamoja Nchini;

- v. Kukamilisha usakinishaji, uanzishwaji na matumizi ya Mfumo wa Kitaifa wa Usimamizi wa Taarifa za Takwimu za TEHAMA (Jamii Data Lake) Nchini; na
- vi. Kuratibu utekelezaji wa Mkakati wa Taifa wa Uchumi wa Kidijitali 2024 – 2034.

4.2.2.7 Kuendeleza Ubunifu na Utengenezaji wa Vifaa vya TEHAMA

180.Mheshimiwa Spika, katika Mwaka wa Fedha wa 2026/27 Wizara inakadiriya kutumia Shilingi 2,100,000,000 kwa ajili ya kutekeleza Mradi wa Kuendeleza Ubunifu na Utengenezaji wa Vifaa vya TEHAMA. Fedha hizo zinaombwa kwa ajili ya kutekeleza shughuli zifuatazo:

- i. Kuanzisha vituo viwili vinavyotembea vya upatikanaji wa taarifa za TEHAMA Nchini (ICT Mobile Information Access Centers);
- ii. Kufanya tathmini ya Mifumo ya Kidijitali na usajili wa majukwaa ya Biashara Mtandao na Huduma za Kielektroniki Nchini;
- iii. Kufanya tafiti tatu za matumizi ya Teknolojia za Kidijitali zinaozoibukia katika Sekta za Uzalishaji na Huduma;
- iv. Kuandaa Mwongozo wa Uendeshaji wa Vituo vya Ubunifu na Vituo vya Kukarabati Vifaa vya TEHAMA Nchini;
- v. Kufanya utafiti wa Mnyororo wa Thamani wa Uchakataji Taka za Kielektroniki;
- vi. Kufanya mapitio ya Mfumo wa Kitaifa wa Maendeleo ya Ujuzi katika TEHAMA (ICT Skills Development Framework);
- vii. Kujenga uwezo wa Wataalam wa ndani katika kusimamia Miradi ya TEHAMA; na
- viii. Kuanzisha Modeli ya Kitaifa ya Akili Unde (AI) ya Lugha ya Kiswahili (National Swahili Large Language Model).

4.2.2.8 Ujenzi wa Taasisi ya Taifa ya Teknolojia ya Kidijitali – NDTI

181.Mheshimiwa Spika, katika Mwaka wa Fedha wa 2026/27 Wizara inakadiria kutumia Shilingi 18,500,000,000 kwa ajili ya kutekeleza Mradi wa Ujenzi wa Taasisi ya Taifa ya Teknolojia ya Kidijitali. Fedha hizo zinaombwa kwa ajili ya kutekeleza shughuli zifuatazo:

- i. Kuwezesha utungwaji wa Sheria ya Taasisi ya Taifa ya Teknolojia ya Kidijitali;
- ii. Kuwezesha ujenzi wa Taasisi ya Taifa ya Teknolojia ya Kidijitali;
- iii. Kuandaa Mtaala wa Taasisi ya Taifa ya Teknolojia ya Kidijitali;
- iv. Kufanya benchmarking katika Nchi mbili kwa ajili ya kupata uzoefu wa uanzishwaji wa Taasisi ya NDTI; na
- v. Kujenga uelewa kwa Watumishi nane wa Taasisi ya NDTI.

4.2.3 Mipango na Bajeti za Taasisi zinazosimamiwa na Wizara ya Mawasiliano na Teknolojia ya Habari kwa Mwaka wa Fedha wa 2026/27

182.Mheshimiwa Spika, katika Mwaka wa Fedha wa 2026/27 Taasisi zinazosimamiwa na Wizara ya Mawasiliano na Teknolojia ya Habari zinakadiria kukusanya Shilingi 921,119,791,807.89 na kutumia Shilingi 877,688,851,568.76 kwa ajili ya kutekeleza majukumu yake. Mchanganuo wa mapato na matumizi ya kila Taasisi ni kama ifuatavyo:

4.2.3.1 Mamlaka ya Mawasiliano Tanzania - TCRA

183.Mheshimiwa Spika, katika Mwaka wa Fedha wa 2026/27, Mamlaka ya Mawasiliano Tanzania imepanga kukusanya **Shilingi 235,400,000,000** na kutumia **Shilingi**

235,400,000,000 ambapo **Shilingi 185,450,000,000** ni kwa ajili ya Matumizi ya Kawaida ikiwemo Mishahara na Matumizi Mengineyo na **Shilingi 49,450,000,000** ni kwa ajili ya Miradi ya Maendeleo.

184.Mheshimiwa Spika, katika Mwaka wa Fedha wa 2026/27, Mamlaka ya Mawasiliano Tanzania imepanga kutekeleza majukumu yafuatayo:

- i. Kuendelea kutoa mafunzo kwa Watumishi **252** ili kuwajengea uwezo katika usimamizi wa Sekta ya Mawasiliano;
- ii. Kuweka mazingira wezeshi ya Uchumi wa Kidijitali kwa kuhakikisha upatikanaji wa rasilimali za Mawasiliano;
- iii. Kuimarisha ukusanyaji wa Ada za kiudhibiti ili kuhakikisha usimamizi wa huduma bora za Mawasiliano;
- iv. Kuendelea kutoa elimu kwa watumiaji na Wadau wengine wa Huduma za Mawasiliano ili kuongeza uelewa kuhusu haki na wajibu wao;
- v. Kufanya ukaguzi na ufuatiliaji wa Huduma za Mawasiliano ili kuhakikisha huduma zinatolewa kwa mujibu wa Sheria, Kanuni na kwa kuzingatia Masharti ya leseni;
- vi. Kufuatilia matukio ya usalama mtandaoni na kuchukua hatua stahiki ili kupunguza au kuondoa uwezekano wa kushambuliwa kwa mifumo;
- vii. Kuendelea kuimarisha Mifumo ya usimamizi ili kuongeza ufanisi katika utoaji wa huduma na usimamizi wa Sekta ya Mawasiliano;
- viii. Kufanya tafiti tatu ili kufanya maboresho yanayostahili katika kuisimamia Sekta ya Mawasiliano kwa ufanisi;

- ix. Kuendelea na kampeni ya kuhamasisha uanzishwaji wa Vilabu vya Kidijitali Shuleni ili kukuza uelewa wa masuala ya TEHAMA;
 - x. Kuimarisha shughuli za Ufuatiliaji na Tathmini kwenye miradi na shughuli zilizopangwa ili kuongeza ufanisi;
 - xi. Kusimamia na kutekeleza Mwongozo wa Mazingira, Jamii na Utawala (Environmental, Social, and Governance) kwa kuzingatia viwango vya Kimataifa, pamoja na kuanza maandalizi ya kupata uthibitisho wa mfumo wa usimamizi wa mazingira (ISO 14001), sambamba na kuimarisha usimamizi wa hatari za kimazingira, kijamii na kiutawala katika Sekta ya Mawasiliano;
 - xii. Kuanzisha na kutekeleza Mfumo wa Usimamizi wa Usalama wa Taarifa (Information Security Management System – ISMS) kwa kuzingatia viwango vya ISO/IEC 27001, sambamba na kuimarisha usimamizi wa hatari za usalama wa TEHAMA katika Sekta ya Mawasiliano.
 - xiii. Kukamilisha ujenzi wa jengo la TCRA Dodoma na Zanzibar; na
 - xiv. Kuimarisha ushiriki wa TCRA kwenye Taasisi 10 za Kikanda na Kimataifa.
- i. Kuboresha Mfumo wa Posta Kiganjani kuwa jukwaa jumuishi linalounganisha huduma zote za Posta Kidijitali;
 - ii. Kutekeleza miradi 10 ya uendelezaji viwanja kupitia Joint Venture katika Maeneo ya Kimkakati;
 - iii. Kuzindua na kuendesha Kituo cha Mafunzo kwa Njia ya Mtandao (TPC - Virtual Academy) kitakacholenga kuimarisha Uongozi, ubora wa huduma na utaalamu wa Huduma za Posta ndani ya Shirika;
 - iv. Kusimamia uendeshaji wa vituo 32 vya Huduma Pamoja vitakavyoanzishwa kupitia Mradi wa Tanzania ya Kidijitali;
 - v. Ununuzi wa magari 12 na pikipiki 20 za umeme kwa ajili ya usafirishaji wa vifurushi na mizigo;
 - vi. Kuanzisha vituo vitano vya ukusanyaji mizigo katika maeneo ya kimkakati ikiwemo Stendi za Mabasi na Masoko makubwa Nchini; na
 - vii. Kufanya kampeni nne kuhusu huduma zinazotolewa na Shirika la Posta ikiwemo kuhamasisha matumizi ya Mfumo wa Usafirishaji Kidijitali (SwifPack).

4.2.3.2 Shirika La Posta Tanzania - TPC

185.Mheshimiwa Spika, katika Mwaka wa Fedha wa 2026/27, Shirika la Posta Tanzania limepanga kukusanya Shilingi 50,933,863,225 na kutumia Shilingi 49,353,956,977 ambapo Shilingi 18,000,000,000 ni kwa ajili ya Mishahara Shilingi 26,853,956,977 ni kwa ajili ya gharama za uendeshaji na Shilingi 4,500,000,000 ni kwa ajili ya Miradi ya Maendeleo.

186.Mheshimiwa Spika, katika Mwaka wa Fedha wa 2026/27, Shirika la Posta Tanzania limepanga kutekeleza shughuli zifuatazo:

4.2.3.3 Baraza la Ushauri la Watumiaji wa Huduma za Mawasiliano – TCRA CCC

187.Mheshimiwa Spika, katika Mwaka wa Fedha wa 2026/27, Baraza la Ushauri la Watumiaji wa Huduma za Mawasiliano linakadiria kukusanya Shilingi 919,015,000 na kutumia Shilingi 919,015,000 kwa ajili ya Mishahara na kugharamia utekelezaji wa shughuli za Baraza.

188.Mheshimiwa Spika, katika Mwaka wa Fedha wa 2026/27, Baraza la Ushauri la Watumiaji wa Huduma za Mawasiliano limepanga kutekeleza shughuli zifuatazo:

- i. Kuwezesha mafunzo kwa Watumishi wawili wa Baraza;

- ii. Kuanzisha Kamati za Watumiaji katika Mikoa ya Shinyanga na Kaskazini Pemba;
- iii. Kujenga uwezo kwa Kamati za Watumiaji katika Mikoa 24 kuhusu masuala mbalimbali yanayojitokeza katika Sekta ya Mawasiliano;
- iv. Kuwezesha na kusimamia Kamati za Watumiaji katika Mikoa 24 kutekeleza Mpango Kazi wa Mwaka wa Fedha wa 2026/27;
- v. Kuandaa Mkakati wa Mawasiliano na Uhamasishaji wa Baraza wa Mwaka 2027/28 – 2031/32;
- vi. Kuandaa na kusambaza machapisho ya elimu kwa Watumiaji wa Huduma za Mawasiliano yakiwemo ya wenye mahitaji maalumu (nukta nundu);
- vii. Kuboresha na kutumia Mifumo ya Kidijitali ya kuwahudumia Watumiaji wa Huduma za Mawasiliano (E-mrejesho na Mtumiaji App/Portal);
- viii. Kutoa elimu ya uhamasishaji na kupokea maoni ya Watumiaji kupitia Redio, Televisheni, Mitandao ya Kijamii, Maonesho na Matukio ya Kitaifa.
- ix. Kuendelea kufanya maboresho ya utendaji kazi wa Baraza kwa kukamilisha Kanuni za Uendeshaji wa Baraza
- x. Kuendelea kuwasilisha maslahi ya watumiaji wa huduma za mawasiliano kwa kushauriana na Serikali, TCRA, watoa huduma na wadau wengine, na
- xi. Kuendesha mafunzo ya kuwajengea uwezo (induction) Wajumbe wapya wa Baraza.

4.2.3.4 Shirika la Mawasiliano Tanzania - TTCL

189.Mheshimiwa Spika, katika Mwaka wa Fedha wa 2026/27, Shirika limepanga kukusanya Shilingi 524,652,058,739.13 na kutumia Shilingi

482,801,024,748. Kati ya fedha hizo Shilingi 314,582,769,607.43 ni kwa ajili ya Matumizi ya Kawaida na Shilingi 168,218,255,140.59 ni kwa ajili ya Miradi ya Maendeleo.

190.Mheshimiwa Spika, katika Mwaka wa Fedha wa 2026/27, Shirika la Mawasiliano Tanzania limepanga kutekeleza shughuli zifuatazo:

- i. Kuboresha huduma na kuongeza mauzo kutoka vyanzo vya ndani kufikia Shilingi Bilioni 411.7;
- ii. Kujenga maunganisho 321,000 ya Miundombinu ya Huduma za Faiba Mlangoni;
- iii. Kuunganisha wateja 128,800 na Huduma ya Faiba Mlangoni;
- iv. Kuunganisha wateja 912,700 wa Huduma za Mawasiliano ya Simu;
- v. Kuunganisha maeneo 100 ya Umma na Huduma ya Wi-Fi;
- vi. Kuunganisha vituo 20 na Mkongo wa Taifa wa Mawasiliano;
- vii. Kutoa mafunzo kwa Watumishi 340 wa Shirika ili kuongeza ufanisi katika utoaji wa huduma;
- viii. Kuendelea na ujenzi wa Mkongo wa Taifa wa Mawasiliano kuunganisha Tanzania na Nchi ya Jamhuri ya Kidemokrasia ya Kongo; na
- ix. Kufanya kampeni nne kuhusu huduma zinazotolewa na Shirika la Mawasiliano Tanzania.

4.2.3.5 Mfuko wa Mawasiliano kwa Wote - UCSAF

191.Mheshimiwa Spika, katika Mwaka wa Fedha wa 2026/27, Mfuko unatarajia kukusanya Shilingi 93,976,905,177 na kutumia Shilingi 93,976,905,177. Kati ya fedha hizo Shilingi 59,702,774,787 ni kwa ajili ya Miradi ya Maendeleo na Shilingi 34,274,130,390 ni kwa ajili ya Mishahara na Matumizi Mengineyo.

192.Mheshimiwa Spika, katika Mwaka wa Fedha wa 2026/27, Mfuko wa Mawasiliano kwa Wote umepanga kutekeleza shughuli zifuatazo:

- i. Kukamilisha ujenzi wa Minara ya Mawasiliano kwenye Kata 567 zenye changamoto ya upatikanaji wa Mawasiliano ya Simu na Intaneti;
- ii. Kuboresha upatikanaji wa matangazo ya Redio ya Taifa - TBC katika Mikoa mitano yenye usikivu hafifu ambayo ni; Manyara, Mtwara, Mwanza, Ruvuma na Kilimanjaro;
- iii. Kuanzisha vituo 31 vya kutolea Huduma za Posta (Universal Postal Outlets);
- iv. Kutoa vifaa vya TEHAMA kwa ajili ya kuboresha utoaji wa Huduma za Posta;
- v. Kuunganisha Huduma za Intaneti (Wi-Fi) kwenye maeneo 100 ya Umma Nchini;
- vi. Kuboresha vituo vya kubadilishana Intaneti (Internet Exchange Points - IXPs) kwenye vituo sita vilivyopo Zanzibar, Dar es Salaam, Dodoma, Mwanza, Mbeya na Arusha;
- vii. Kupeleka Huduma za Faiba (Last-Mile Fiber Connectivity) kwenye Halmashauri 10;
- viii. Kuanzisha Redio Jamii katika Wilaya tano ikiwemo;
- ix. Kuanzisha Maabara za TEHAMA kwenye Shule 250 za Umma;
- x. Kutoa vifaa vya TEHAMA kwenye Shule 10 za Umma zenye Wanafunzi wenye mahitaji maalumu;
- xi. Kujenga miundombinu ya TEHAMA kwenye Vyuo 15 vya Mafunzo ya Ufundi (Vocational Training Centres);
- xii. Kutoa mafunzo ya TEHAMA kwa Walimu 700 wa Shule za Umma;
- xiii. Kutoa mafunzo ya TEHAMA kwa Wanafunzi 250 wa Kike;

xiv. Kukarabati vituo 10 vya TEHAMA (Telecenters) vilivyopo Unguja na Pemba; na

xv. Kufanya upembuzi yakinifu kwa ajili ya utekelezaji wa Mradi wa Afya Mtandao (Telemedicine).

4.2.3.6 Tume ya TEHAMA - ICTC

193.Mheshimiwa Spika, katika Mwaka wa Fedha wa 2026/27, Tume imepanga kukusanya **Shilingi 6,490,443,666.76** na kutumia **Shilingi 6,490,443,666.76**. Kati ya fedha hizo **Shilingi 2,100,000,000** ni kwa ajili ya Miradi ya Maendeleo na **Shilingi 4,390,443,667** ni kwa ajili ya Matumizi ya Kawaida ikiwemo Mishahara na Matumizi Mengineyo.

194.Mheshimiwa Spika, katika Mwaka wa Fedha wa 2026/27, Tume ya TEHAMA imepanga kutekeleza shughuli zifuatazo:

- i. Kusimamia utekelezaji wa Mkakati wa Uchumi wa Kidijitali 2024 – 2034 Nchini.
- ii. Kufanya tathmini ya mwenendo wa ukuaji wa Sekta ya TEHAMA Nchini;
- iii. Kusajili na kuendeleza Wataalamu 600 wa kada za TEHAMA Nchini;
- iv. Kusajili Kampuni Changa 100 za Ubunifu wa TEHAMA Nchini;
- v. Kuandaa Majukwaa mawili ya uwekezaji katika TEHAMA kwa ajili ya kuhamasisha uwekezaji katika TEHAMA;
- vi. Kuandaa vipaumbele vya Utafiti katika TEHAMA vya Mwaka 2026 - 2030;
- vii. Kuandaa matukio ya kuhamasisha na kukuza matumizi ya TEHAMA Nchini;
- viii. Kuwezesha mafunzo kwa Kampuni Changa 25 za TEHAMA Nchini;
- ix. Kujenga uwezo kwa Watumishi 20 wa Tume ya TEHAMA; na
- x. Kufanya Ufuatiliaji na Tathmini ya utekelezaji wa Miradi ya Maendeleo na shughuli za Taasisi.

4.2.3.7 Tume ya Ulinzi wa Taarifa Binafsi - PDPC

195.Mheshimiwa Spika, katika Mwaka wa Fedha wa 2026/27, Tume imepanga kukusanya **Shilingi 8,747,506,000** na kutumia **Shilingi 8,747,506,000**. Kati ya fedha hizo **Shilingi 6,497,506,000** ni kwa ajili ya Matumizi ya Kawaida na **Shilingi 2,250,000,000** kwa ajili ya Shughuli za Maendeleo.

196.Mheshimiwa Spika, katika Mwaka wa Fedha wa 2026/27, Tume ya Ulinzi wa Taarifa Binafsi imepanga kutekeleza shughuli zifuatazo:

- i. Kusajili Wakusanyaji na Wachakataji 30,000 wa Taarifa Binafsi;
- ii. Kuimarisha Mifumo ya usajili, ushughulikiaji wa Malalamiko na Rejista ya Wakusanyaji na Wachakataji wa Taarifa Binafsi;
- iii. Kufanya ukaguzi wa uzingatiaji wa misingi ya Ulinzi wa Taarifa Binafsi kwa Wakusanyaji na Wachakataji 5,000 wa

Taarifa Binafsi;

- iv. Kushughulikia malalamiko yanayohusu uvunjifu wa misingi ya Ulinzi wa Taarifa Binafsi kutoka kwa wahusika wa taarifa;
- v. Kufanya tafiti moja na kutoa machapisho mawili kuhusu masuala ya Teknolojia na Ulinzi wa Taarifa Binafsi;
- vi. Kununua magari matatu kwa ajili ya matumizi ya Tume;
- vii. Kuandaa Mwongozo mmoja wa Utafiti na Ubunifu kuhusu Ulinzi wa Taarifa Binafsi;
- viii. Kuwajengea uwezo Watumishi 36 wa Tume katika masuala ya Ulinzi wa Taarifa Binafsi;
- ix. Kutoa elimu kwa Umma kuhusu Sheria ya Ulinzi wa Taarifa Binafsi ya Mwaka 2022; na
- x. Kuanza ujenzi wa jengo la Ofisi ya Tume, Dodoma.

5.0

SURA YA TANO SHUKRANI



5.1 SHUKRANI

197.Mheshimiwa Spika, kwa moyo wa dharti napenda kumshukuru tena Mheshimiwa Dkt. Samia Suluhu Hassan, Rais wa Jamhuri ya Muungano wa Tanzania kwa kuendelea kuweka kipaumbele katika utekelezaji wa majukumu ya Sekta ya Mawasiliano na Teknolojia ya Habari. Hatua hii imewezesha Wizara kufikia malengo yaliyokusudiwa. Aidha, napenda kutumia nafasi hii tena kukushukuru wewe binafsi, Naibu Spika, Wenyevitwa wa Bunge na Wenyevitwa wa Kamati za Kudumu za Bunge kwa ushirikiano wao wanaoendelea kutoa katika kuliongoza Bunge letu Tukufu.

198.Mheshimiwa Spika, mwisho lakini sio kwa umuhimu, nitumie fursa hii tena kumshukuru Mheshimiwa Dkt. Switbert Zacharia Mkama (Mb.), Naibu Waziri kwa kuendelea kunisaidia katika kuiongoza Wizara ya Mawasiliano na Teknolojia ya Habari. Aidha, ninawashukuru kwa dharti Katibu Mkuu, Ndugu Mohammed Khamis Abdulla na Naibu Katibu Mkuu, Ndugu Nicholas Merinyo Mkapakwa kusimamia vyema utekelezaji wa majukumu ya Wizara. Vilevile, nawashukuru Wakuu wa Idara na Vitengo wa Wizara, Wenyevitwa wa Bodi za Wakurugenzi za Taasisi zinazosimamiwa na Wizara; Viongozi wa Taasisi pamoja na Watumishi wote wa Wizara na Taasisi kwa kazi nzuri wanayoifanya katika kutekeleza majukumu tuliyokabidhiwa. Ninawasihi waendeleo kutekeleza majukumu yao kwa bidii, uadilifu na moyo wa kujituma wakitambua kuwa mchango wao ni nguzo muhimu katika kufanikisha malengo ya Wizara na Taifa kwa ujumla ya kufikia Uchumi wa Kidijitali wenye tija, jumishi na endelevu kwa maendeleo ya Nchi yetu.

199.Mheshimiwa Spika, napenda kutumia fursa hii kuwatambua na kuwashukuru Washirika wa Maendeleo tunaoshirikiana nao katika utekelezaji wa Miradi mbalimbali ya Maendeleo ambao ni: Benki ya Dunia (WB) kupitia dirisha la Wakala wa Maendeleo ya Kimataifa (IDA); Umoja wa Posta Duniani (UPU); Umoja wa

Mawasiliano Duniani (ITU); Umoja wa Posta Afrika (PAPU); Jumuiya ya Mawasiliano ya Afrika (ATU); Jumuiya ya Mawasiliano ya Nchi za Afrika Mashariki (EACO); Jumuiya ya Wasimamizi wa Mawasiliano ya Kusini mwa Afrika (CRASA); Umoja wa Watoa Huduma za Posta Kusini mwa Afrika (SAPOA); Shirika la Maendeleo la Ufaransa (AFD); Shirika la Watoto Duniani (UNICEF), Shirika la Umoja wa Mataifa la Elimu, Sayansi na Utamaduni (UNESCO), Shirika la Ushirikiano wa Kimataifa la Korea (KOICA), Shirika la Ushirikiano wa Kimataifa la Japan (JICA), Jamhuri ya Watu wa China, Jamhuri ya Korea ya Kusini, Ujerumani, India, Estonia na Finland.

200.Mheshimiwa Spika, napenda pia kuzishukuru Jumuiya za Kikanda na Kimataifa ikiwemo: Jumuiya ya Afrika Mashariki (EAC); Jumuiya Maendeleo Kusini mwa Afrika (SADC); Jumuiya ya Umoja wa Ulaya (EU) kwa ushirikiano wao katika masuala ya Kikanda na Kimataifa yanayohusu Sekta ya Mawasiliano na Teknolojia ya Habari. Aidha, Wizara ya Mawasiliano na Teknolojia ya Habari itaendelea kushirikiana na Washirika wa Maendeleo na wadau wengine ili kuhakikisha kuwa Sekta ya Mawasiliano na Teknolojia ya Habari inachangia kikamilifu katika kufikia Dira 2050.

201. Mheshimiwa Spika, kipekee ningependa kuwashukuru Watoa Huduma za Mawasiliano kutoka katika kampuni za mawasiliano ya simu ambazo ni Shirika la Mawasiliano Tanzania (TTCL), Airtel Tanzania, Vodacom Tanzania na Honora Tanzania, na Viettel kwa kuendelea kushirikiana na Serikali katika kutatua changamoto za Mawasiliano Nchini kwa kufikisha Huduma za Mawasiliano kwenye maeneo husika.

202. Mheshimiwa Spika, naomba kutambua mchango wa Kampuni Changa pamoja na Wabunifu Nchini ambao wamekuwa chachu katika maendeleo ya Sekta ya TEHAMA Nchini; Taasisi za fedha za CRDB na NMB; Vyuho na

Taasisi zinazohusika na Tafiti na programu mbalimbali za kuendeleza TEHAMA; wabunifu wote wanaohusika na masuala ya Kidijitali kama vile Fintech, Akili Unde, Meditech, Kilimo, Biashara, Burudani na wadau wote muhimu kwa mchango wao katika kukuza bunifu Nchini. Vilevile, natambua mchango mkubwa unaotolewa na Kampuni, Watoa Huduma na Wadau wote wa Sekta ya Mawasiliano na Teknolojia ya Habari ikiwemo Kampuni za Minara Tanzania, HTT na TOWERCO. Pia, natambua mchango mkubwa unaofanywa na wakandarasi katika ujenzi wa Miundombinu ya TEHAMA wakiwemo Kampuni ya Huawei, Telecom Associate, Softnet, pamoja na Raddy Fibre.

203. Mheshimiwa Spika, Napenda kuzishukuru Wizara na Taasisi za Umma ikiwemo Ofisi ya Rais – UTUMISHI, Ofisi ya Waziri Mkuu (TAMISEMI), Wizara ya Mawasiliano, Teknolojia ya Habari na Ubunifu – SMZ, e-GA, eGAZ, ZICTIA, NIDA, RITA, NEMC, TANROADS, TARURA, REA, TANESCO, TFS, TCAA, TAA, COSTECH na wadau wote muhimu katika maendeleo ya Sekta.

52 MUHTASARI WA MAOMBI YA FEDHA YA WIZARA YA MAWASILIANO NA TEKNOLOJIA YA HABARI KATIKA MWAKA WA FEDHA WA 2026/27

5.2.1 Makadirio ya Makusanyo ya Mapato

204.Mheshimiwa Spika, katika Mwaka wa Fedha wa 2026/27, Wizara ya Mawasiliano na Teknolojia ya Habari inakadiria kukusanya **Shilingi 160,369,240,000** ambazo zitatokana na mauzo ya Huduma za Mkongo wa Taifa wa Mawasiliano.

5.2.2 Makadirio ya Matumizi

205.Mheshimiwa Spika, katika Mwaka wa Fedha wa 2026/27, Wizara ya Mawasiliano na Teknolojia ya Habari inaomba kuidhinishiwa na Bunge lako Tukufu jumla ya **Shilingi 222,589,451,000** kwa ajili ya utekelezaji wa majukumu na vipaumbele vya Wizara kwa mchanganuo ufuatao;

5.2.3 Matumizi ya Kawaida

206.Mheshimiwa Spika, katika Mwaka wa Fedha wa 2026/27, Wizara ya Mawasiliano na Teknolojia ya Habari inakadiria kutumia Shilingi 13,146,172,000 kwa ajili ya matumizi ya kawaida sawa na asilimia 5.9 ya Bajeti

iliyotengwa. Kati ya fedha hizo Shilingi 6,371,830,000 ni kwa ajili ya Mishahara (PE) na Shilingi 6,774,342,000 ni kwa ajili ya Matumizi Mengineyo (OC).

5.2.4 Matumizi ya Miradi ya Maendeleo

207.Mheshimiwa Spika, katika Mwaka wa Fedha wa 2026/27, Wizara ya Mawasiliano na Teknolojia ya Habari inakadiria kutumia Shilingi 209,443,279,000 kwa ajili ya utekelezaji wa Miradi ya Maendeleo sawa na asilimia 94.1 ya Bajeti iliyotengwa. Kati ya fedha hizo Shilingi 98,480,905,000 ni fedha za ndani na Shilingi 110,962,374,000 ni fedha za nje.

208.Mheshimiwa Spika, hotuba hii inapatikana katika tovuti ya Wizara ya Mawasiliano na Teknolojia ya Habari ambayo ni <http://www.mawasiliano.go.tz>.

209.Mheshimiwa Spika, naomba kutoa hoja.

RAMANI INAYOONESHA NJIA ZA MKONGO WA TAIFA WA MAWASILIANO NCHINI HADI MACHI, 2026



CONNECT, GROW AND SUCCEED WITH TANZANIA'S NICTBB NETWORK



The NICTBB offers Wholesale High Capacity and TX Services

Services below 1Gbps are available on demand
SDH, OTN and Ethernet Services Include

1 Gbps	1 Tbps
10 Gbps	2 Tbps
100 Gbps	

MAP KEY:

- NICTBB PoP
- Operating NICTBB Route
- NICTBB Route under construction

For more information, scan this QR code.
Call. 100/+255 222 142 555

The Regional ICT Hub

USAJILI WA LAINI ZA SIMU KWA KILA MTOA HUDUMA HADI MACHI, 2026

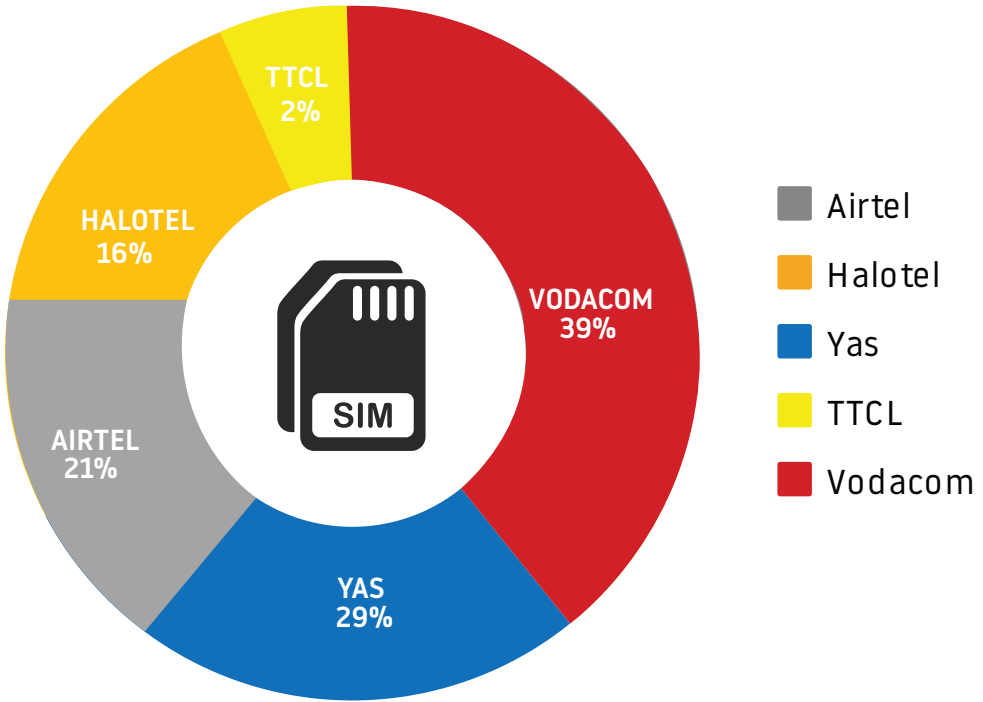

Idadi ya Laini za Simu kwa Kila Mtoa Huduma hadi March 2026

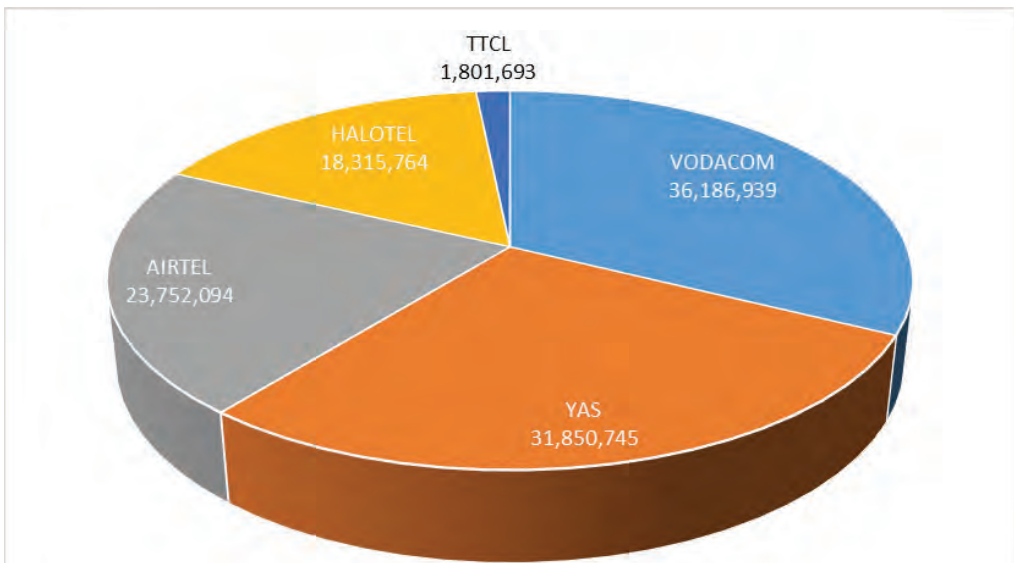

RAMANI INAYOONESHA IDADI YA LAINI ZA SIMU ZILIZOSAJILIWA KWA KILA MKOA HADI MACHI, 2026

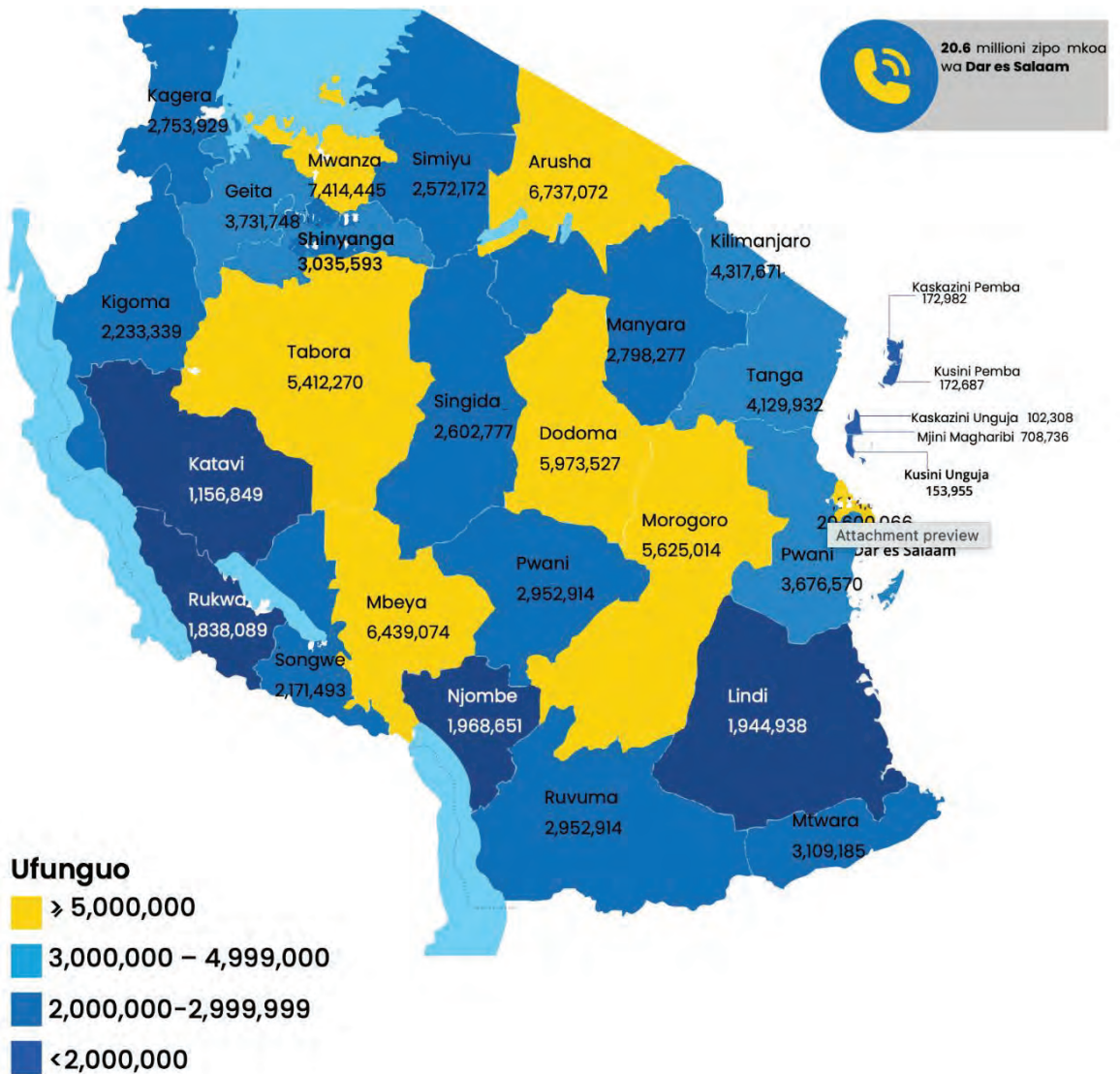

MWENENDO WA IDADI YA LAINI ZA SIMU NA VITAMBULISHO VYA TAIFA VILIVYOFUNGIWA KWA KILA MTOA HUDUMA KWA MACHI 2025 UKILINGANISHA NA MACHI 2026

MTOA HUDUMA	NAMBA ZA SIMU ZILIZOFUNGIWA			VITAMBULISHO VYA TAIFA VILIVYOFUNGIWA		
	Machi 2025	Machi 2026	% MABADILIKO	Machi 2025	Machi 2026	% MABADILIKO
Airtel	5,955	1,399	-76.5%	4,892	1,360	-72.2%
Halotel	1,724	500	-71.0%	1,663	498	-70.1%
Honora	2,484	2,660	6.6%	2,353	2,649	11.2%
TTCL	3,925	3,375	-16.3%	3,133	3,190	1.8%
Vodacom	3,150	1,883	-40.2%	3,065	1,858	-39.4%
Jumla	17,238	9,817	-43.1%	15,106	9,555	-36.7%

Chanzo: Mamlaka ya Mawasiliano Tanzania (TCRA)

MWENENDO WA BEI ZA DATA NJE YA VIFURUSHI KUANZIA 2015 HADI MACHI, 2026

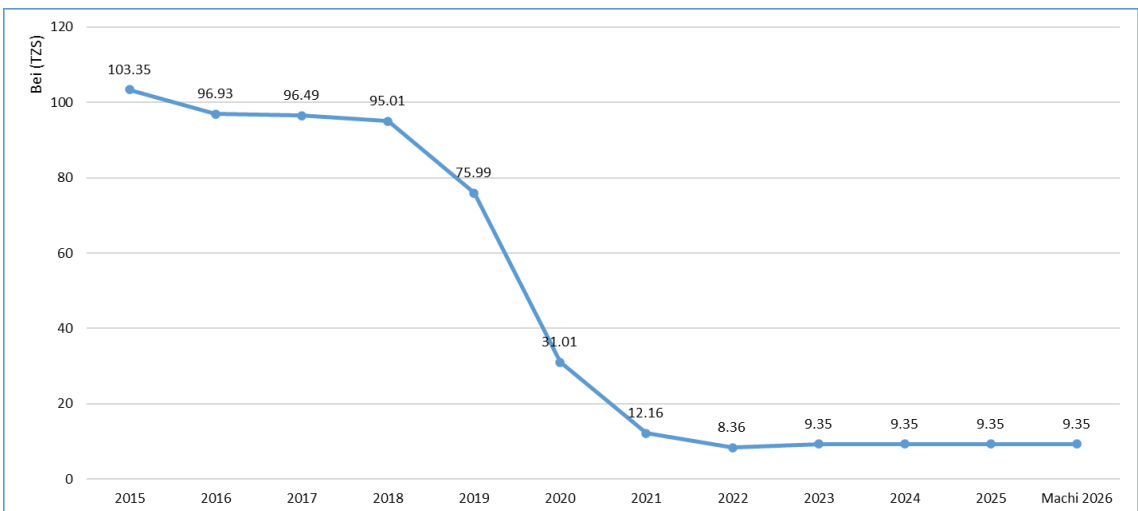

HALI YA MAWASILIANO YA SIMU NCHINI HADI MACHI, 2026

Na.		MACHI, 2026
	Idadi ya Watu	70,038,850
1.	Uwiano wa Mawasiliano ya simu ya 2G kwa Idadi ya watu (2G Population Coverage)	98.65%
2.	Uwiano wa Mawasiliano ya simu ya 3G kwa Idadi ya watu (3G Population Coverage)	93.94 %
3.	Uwiano wa Mawasiliano ya simu ya 4G kwa Idadi ya watu (4G Population Coverage)	94.32 %
4.	Uwiano wa Mawasiliano ya simu ya 5G kwa Idadi ya watu (5G Population Coverage)	32.83%
5.	Uwiano wa Mawasiliano ya simu kwa maeneo ya kijiografia (3G Geographical Coverage)	76.31%
6.	Uwiano wa Mawasiliano ya simu kwa maeneo ya kijiografia (4G Geographical Coverage)	77.43%
7.	Asilimia ya Simu Janja (Smartphone Penetration)	42.55 %

ORODHA YA MINARA 304 ILIYOONGEZEWA NGUVU KUTOKA 2G KWENDA 2G/3G NA 4G

Na.	Mkoa	Wilaya	Kata	Jina la Mnara	Mtoa Huduma	Mradi	Na. Ya Utambulisho wa Mnara	Latitudo	Longitudo	Teknolojia
1	Arusha	Arumeru	Maroroni	Maroroni	HONORA (YAS)	DTP- PH1	ARU073	-3.46321	36.88107	2G + 3G + 4G
2	Arusha	Karatu	Buger	Buger_UCSAF	VODACOM	DTP- PH1	3130	-3.58881	35.65998	2G + 3G + 4G
3	Arusha	Longido	Engarenaibor	Ngoswaki Hill	TTCL	DTP- PH1	ARU040	-2.49281	36.50672	2G + 4G
4	Arusha	Longido	Engikaret	Koitalek	VODACOM	DTP- PH1	3039	-2.96331	36.70400	2G + 3G + 4G
5	Arusha	Longido	Gelai Lumbwa	Geilalumbwa	HONORA (YAS)	DTP- PH1	ARU066	-2.62127	36.18812	2G + 3G + 4G
6	Arusha	Longido	Olmolog	Olmolog_Micro	HONORA (YAS)	DTP- PH1	MSH460	-2.84130	37.14780	2G + 3G + 4G
7	Arusha	Monduli	Moita	Mweita_Bwawani	VODACOM	DTP- PH1	3468	-3.55191	36.60944	2G + 3G + 4G
8	Arusha	Ngorongoro	Arash	Lengijape 900	VODACOM	DTP- PH1	3178	-2.32158	35.43150	2G + 3G + 4G
9	Arusha	Ngorongoro	Enduleni	Endulen	VODACOM	DTP- PH1	3145	-3.22139	35.30936	2G + 3G + 4G
10	Arusha	Ngorongoro	Nainokanoka	Nainokanoka	HONORA (YAS)	DTP- PH1	ARU115	-3.03399	35.69621	2G + 3G + 4G
11	Dodoma	Bahi	Zanka	Zanka Mayamaya	HONORA (YAS)	DTP- PH1	DOD061	-5.77453	35.80392	2G + 3G + 4G
12	Dodoma	Chamwino	Itiso	Solowu	TTCL	DTP- PH1	DOD008	-5.66510	35.93336	2G + 4G
13	Dodoma	Chemba	Chemba	Chemba_TX_HTTP	VODACOM	DTP- PH1	5226	-5.24296	35.88927	2G + 3G + 4G
14	Dodoma	Chemba	Gwandi	Humekwa	TTCL	DTP- PH1	DOD045	-5.54155	35.71456	2G + 4G
15	Dodoma	Chemba	Mondo	Pampuka	HONORA (YAS)	DTP- PH1	DOD123	-5.00328	35.93463	2G + 3G + 4G
16	Dodoma	Chemba	Mondo	Pampuka_HTTP	VODACOM	DTP- PH1	5116	-5.00318	35.93466	2G + 3G + 4G
17	Dodoma	Chemba	Ovada	Dinae	TTCL	DTP- PH1	DOD044	-5.20493	35.31102	2G + 4G
18	Dodoma	Chemba	Sanzawa	Motto Hill	TTCL	DTP- PH1	DOD046	-5.35500	35.39386	2G + 4G
19	Dodoma	Kondoa	Mnenia	Itundwi	HONORA (YAS)	DTP- PH1	DOD029	-4.65055	35.85226	2G + 3G + 4G
20	Dodoma	Kongwa	Mtanana	Hogoro	HONORA (YAS)	DTP- PH1	DOD194	-6.01306	36.40579	2G + 3G + 4G
21	Dodoma	Kongwa	Mtanana	Kongwa	VODACOM	DTP- PH1	5009	-6.08434	36.56650	2G + 3G + 4G
22	Dodoma	Kongwa	Mtanana	Kongwa Ranch	HONORA (YAS)	DTP- PH1	DOD049	-6.08460	36.54670	2G + 3G + 4G

Na.	Mkoa	Wilaya	Kata	Jina la Mnara	Mtoa Huduma	Mradi	Na. Ya Utambulisho wa Mnara	Latitudo	Longitudo	Teknolojia
23	Dodoma	Kongwa	Pandambili	Majawanga	VODACOM	DTP- PH1	5010	-6.11607	36.78649	2G + 3G + 4G
24	Dodoma	Kongwa	Pandambili	Moleti	HONORA (YAS)	DTP- PH1	DOD056	-6.12800	36.79050	2G + 3G + 4G
25	Dodoma	Kongwa	Pandambili	Pandambili	HONORA (YAS)	DTP- PH1	DOD125	-6.04733	36.78830	2G + 3G + 4G
26	Dodoma	Mpwapwa	Gulwe	Mwelowe_HTTP	VODACOM	DTP- PH1	5233	-6.52348	36.37001	2G + 3G + 4G
27	Dodoma	Mpwapwa	Mlunduzi	Wiyenzele Hill	TTCL	DTP- PH1	DOD047	-6.86151	36.09393	2G + 4G
28	Geita	Bukombe	Bukombe	Bukombe_HTTP	VODACOM	DTP- PH1	4526	-3.51796	32.04622	2G + 3G + 4G
29	Geita	Bukombe	Ng'anzo	Ibambilo	VODACOM	DTP- PH1	4889	-3.32540	31.74453	2G + 3G + 4G
30	Geita	Chato	Buziku	Ikoko	HONORA (YAS)	DTP- PH1	BKB837	-2.91190	31.61811	2G + 3G + 4G
31	Geita	Chato	Kachwamba	Kachwamba	HONORA (YAS)	DTP- PH1	BKB853	-2.65774	31.57760	2G + 3G + 4G
32	Geita	Chato	Katende	Katende_HTTP	VODACOM	DTP- PH1	4710	-2.71679	31.67930	2G + 3G + 4G
33	Geita	Geita	Bujula	Bujula	HONORA (YAS)	DTP- PH1	MWZ092	-3.15034	32.39550	2G + 3G + 4G
34	Geita	Geita	Bulela	Bulela_HTTP	VODACOM	DTP- PH1	4713	-2.89631	32.48951	2G + 3G + 4G
35	Geita	Geita	Nyamalimbe	Buzanaki_A	HONORA (YAS)	DTP- PH1	MWZ073	-3.11056	32.45436	2G + 3G + 4G
36	Geita	Geita	Nzera	Lwenzera	HONORA (YAS)	DTP- PH1	MWZ243	-2.54932	32.19345	2G + 3G + 4G
37	Geita	Geita	Nzera	Nzera	HONORA (YAS)	DTP- PH1	MWZ132	-2.57254	32.12938	2G + 3G + 4G
38	Geita	Geita	Senga	Kabubilo	HONORA (YAS)	DTP- PH1	MWZ177	-2.61808	32.07458	2G + 3G + 4G
39	Geita	Geita	Senga	Kaseni	HONORA (YAS)	DTP- PH1	MWZ139	-2.64506	32.00198	2G + 3G + 4G
40	Geita	Mbogwe	Ikunguigazi	Lulembela	HONORA (YAS)	DTP- PH1	SHY728	-3.25104	31.90802	2G + 3G + 4G
41	Geita	Mbogwe	Iponya	Nyashimba	HONORA (YAS)	DTP- PH1	MWZ074	-3.73493	32.07884	2G + 3G + 4G
42	Geita	Mbogwe	Lugunga	Lugunga	HONORA (YAS)	DTP- PH1	SHY494	-3.51564	32.22704	2G + 3G + 4G
43	Geita	Mbogwe	Nanda	Nanda Bongwe	HONORA (YAS)	DTP- PH1	MWZ030	-3.40590	32.10607	2G + 3G + 4G
44	Iringa	Iringa	Kihorogota	Kadete	HONORA (YAS)	DTP- PH1	IRI019	-7.37710	35.76000	2G + 3G + 4G
45	Iringa	Iringa	Magulilwa	Igula	HONORA (YAS)	DTP- PH1	IRI305	-7.86558	35.78452	2G + 3G + 4G
46	Iringa	Iringa	Magulilwa	Ndiwili	HONORA (YAS)	DTP- PH1	IRI215	-7.90372	35.77990	2G + 3G + 4G
47	Iringa	Iringa	Mahuninga	Makifu	TTCL	DTP- PH1	IRA024	-7.84447	35.07942	2G + 4G

Na.	Mkoa	Wilaya	Kata	Jina la Mnara	Mtoa Huduma	Mradi	Na. Ya Utambulisho wa Mnara	Latitudo	Longitudo	Teknolojia
48	Iringa	Iringa	Malenga Makali	Nyakavangara Dispensary	TTCL	DTP- PH1	IRA023	-7.29125	36.06142	2G + 4G
49	Iringa	Iringa	Ulanda	Kalenga	AIRTEL	DTP- PH1	TZ0838	-7.80038	35.58354	2G + 3G + 4G
50	Iringa	Kilolo	Irole	Irole	HONORA (YAS)	DTP- PH1	IRI318	-7.78378	35.80913	2G + 3G + 4G
51	Iringa	Kilolo	Uhambingeto	Kipaduka_HTT	VODACOM	DTP- PH1	6483	-7.58900	35.99363	2G + 3G + 4G
52	Iringa	Kilolo	Ukwega	Ipalamwa	HONORA (YAS)	DTP- PH1	IRI314	-7.99500	36.10279	2G + 3G + 4G
53	Iringa	Mufindi	Itandula	Kinegembasi_HTT	VODACOM	DTP- PH1	6482	-8.69349	34.93131	2G + 3G + 4G
54	Iringa	Mufindi	Kiyowela	Idete	TTCL	DTP- PH1	IRA025	-8.96170	35.22419	2G + 4G
55	Iringa	Mufindi	Sadani	Kinyangongwa_HTT	VODACOM	DTP- PH1	6150	-8.18482	34.90634	2G + 3G + 4G
56	Kagera	Biharamulo	Kaniha	Runzewe	VODACOM	DTP- PH1	4088	-3.28875	31.40230	2G + 3G + 4G
57	Kagera	Biharamulo	Nyabusenzi	Kabangani	HONORA (YAS)	DTP- PH1	BKB844	-2.87360	31.44053	2G + 3G + 4G
58	Kagera	Biharamulo	Nyantakara	Nyantakala_HTT	VODACOM	DTP- PH1	4787	-3.18674	31.37638	2G + 3G + 4G
59	Kagera	Biharamulo	Nyantakara	Nyantankara	AIRTEL	DTP- PH1	TZ1049	-3.18599	31.38034	2G + 3G + 4G
60	Kagera	Kyerwa	Kimuli	Mukunyu	HONORA (YAS)	DTP- PH1	BKB893	-1.35913	30.89240	2G + 3G + 4G
61	Kagera	Kyerwa	Mabira	Businde	HONORA (YAS)	DTP- PH1	BKB852	-1.26397	30.93755	2G + 3G + 4G
62	Kagera	Kyerwa	Murongo	Murongo_Boarder	AIRTEL	DTP- PH1	TZ1205	-1.08694	30.68593	2G + 3G + 4G
63	Kagera	Missenyi	Gera	Gera	HONORA (YAS)	DTP- PH1	BKB831	-1.25963	31.74722	2G + 3G + 4G
64	Kagera	Ngara	Bugarama	Bugarama	HONORA (YAS)	DTP- PH1	BKB840	-2.88657	30.54085	2G + 3G + 4G
65	Kagera	Ngara	Keza	Keza	HONORA (YAS)	DTP- PH1	BKB828	-2.77344	30.70859	2G + 3G + 4G
66	Katavi	Mlele	Ikuba	Usevya	AIRTEL	DTP- PH1	TZ0302	-7.09833	31.23889	2G + 3G + 4G
67	Katavi	Mlele	Utende	Inyonga_TX	VODACOM	DTP- PH1	6292	-6.45491	31.68740	2G + 3G + 4G
68	Katavi	Nsimbo	Ugala	Ugalla	VODACOM	DTP- PH1	6378	-5.78268	31.15700	2G + 3G + 4G
69	Kigoma	Kakonko	Mugunzu	Mgunzu_HTT	VODACOM	DTP- PH1	4697	-3.49427	30.61323	2G + 3G + 4G
70	Kigoma	Kasulu	Heru Ushingo	Kigadya	HONORA (YAS)	DTP- PH1	KIG597	-4.05605	30.27252	2G + 3G + 4G
71	Kigoma	Kasulu	Heru Ushingo	Nyarugusu	HONORA (YAS)	DTP- PH1	KIG596	-4.18932	30.32291	2G + 3G + 4G
72	Kigoma	Kasulu	Kagerankanda	Sakwazi Hill	TTCL	DTP- PH1	KGM006	-4.52512	30.58690	2G + 4G

Na.	Mkoa	Wilaya	Kata	Jina la Mnara	Mtoa Huduma	Mradi	Na. Ya Utambulisho wa Mnara	Latitudo	Longitudo	Teknolojia
73	Kigoma	Kasulu	Muhunga	Kasulu	VODACOM	DTP- PH1	4090	-4.56714	30.04330	2G + 3G + 4G
74	Kigoma	Kasulu	Muhunga	Muhunga_UCSAF	VODACOM	DTP- PH1	4836	-4.63934	30.02228	2G + 3G + 4G
75	Kigoma	Kasulu	Nyakitonto	Katonga	HONORA (YAS)	DTP- PH1	KIG015	-4.45610	30.31080	2G + 3G + 4G
76	Kigoma	Kibondo	Kizazi	Mabamba	HONORA (YAS)	DTP- PH1	KIG558	-3.60992	30.49857	2G + 3G + 4G
77	Kigoma	Kigoma	Mkigo	Mukigo	AIRTEL	DTP- PH1	TZ1515	-4.51767	29.75928	2G + 3G + 4G
78	Kilimanjaro	Mwanga	Jipe	JIPE_HTT	HONORA (YAS)	DTP- PH1	MSH574	-3.58008	37.73380	2G + 3G + 4G
79	Kilimanjaro	Mwanga	Mgagao	Kiverenge	HONORA (YAS)	DTP- PH1	MSH016	-3.83590	37.60980	2G + 3G + 4G
80	Kilimanjaro	Rombo	Tarakea Motamburu	Kikelelwa	HONORA (YAS) UPGRADED ON VODOCOM TOWER	DTP- PH1	MSH608 (3088)	-2.97774	37.53359	2G+3G+4G
81	Kilimanjaro	Same	Bendera	Berndera	HONORA (YAS)	DTP- PH1	MSH070	-4.57810	38.07040	2G + 3G + 4G
82	Kilimanjaro	Same	Msindo	Bombo	HONORA (YAS)	DTP- PH1	MSH046	-4.22730	37.99350	2G + 3G + 4G
83	Lindi	Kilwa	Chumo	Chumo	HONORA (YAS) UPGRADED ON VODOCOM TOWER	DTP- PH1	LND310 (1799)	-8.54389	39.04750	2G+3G+4G
84	Lindi	Kilwa	Kibata	Mwengei	TTCL	DTP- PH1	LIN014	-8.39859	39.04654	2G + 4G
85	Lindi	Kilwa	Kinjumbi	Pungutini	TTCL	DTP- PH1	LIN015	-8.43168	38.86361	2G + 4G
86	Lindi	Kilwa	Kipatimu	Nandete	TTCL	DTP- PH1	LIN016	-8.49660	39.11890	2G + 4G
87	Lindi	Kilwa	Kivinje Singino	Kilwa	HONORA (YAS)	DTP- PH1	LND002	-8.77830	39.40610	2G + 3G + 4G
88	Lindi	Kilwa	Kivinje Singino	Kilwa_Kisagi	HONORA (YAS)	DTP- PH1	LND225	-8.74920	39.41410	2G + 3G + 4G
89	Lindi	Kilwa	Kivinje Singino	Nangukuru	HONORA (YAS)	DTP- PH1	LND268	-8.79680	39.34960	2G + 3G + 4G
90	Lindi	Kilwa	Mitole	Kingoli Mitole	HONORA (YAS)	DTP- PH1	LND250	-8.74019	39.01361	2G + 3G + 4G
91	Lindi	Kilwa	Pande / Mikoma	Pande Plot	HONORA (YAS)	DTP- PH1	LND242	-9.13605	39.56093	2G + 3G + 4G
92	Lindi	Lindi	Chiponda	Chiodya	HONORA (YAS)	DTP- PH1	LND252	10.14025	39.39543	2G + 3G + 4G
93	Lindi	Lindi	Kilangala	Kilangala	HONORA (YAS)	DTP- PH1	LND266	-9.72692	39.58271	2G + 3G + 4G

Na.	Mkoa	Wilaya	Kata	Jina la Mnara	Mtoa Huduma	Mradi	Na. Ya Utambulisho wa Mnara	Latitudo	Longitudo	Teknolojia
94	Lindi	Lindi	Kitomanga	Kitomanga	HONORA (YAS)	DTP- PH1	LND248	-9.72046	39.51990	2G + 3G + 4G
95	Lindi	Lindi	Kiwawa	Mputwa	TTCL	DTP- PH1	LIN018	10.54105	37.97594	2G + 4G
96	Lindi	Lindi	Nangaru	Nangaru	HONORA (YAS)	DTP- PH1	LND258	-9.84183	39.46756	2G + 3G + 4G
97	Lindi	Lindi	Rutamba	Noto Hill	HONORA (YAS)	DTP- PH1	LND257	-9.89244	39.43228	2G + 3G + 4G
98	Lindi	Liwale	Kiangara	Kiangara	HONORA (YAS)	DTP- PH1	LND255	-9.94400	38.36410	2G + 3G + 4G
99	Lindi	Liwale	Liwale Mjini	Mikunya	HONORA (YAS)	DTP- PH1	LND249	-9.78999	38.06974	2G + 3G + 4G
100	Lindi	Liwale	Mkutano	Mkutano	TTCL	DTP- PH1	LIN009	-9.41497	38.06141	2G + 4G
101	Lindi	Nachingwea	Kilima Rondo	Namatunu	TTCL	DTP- PH1	LIN019	10.17825	38.37430	2G + 4G
102	Lindi	Nachingwea	Lionja	Lipuya	TTCL	DTP- PH1	LIN020	10.30915	38.15424	2G + 4G
103	Lindi	Nachingwea	Matekwe	Matekwe	HONORA (YAS)	DTP- PH1	LND300	10.65720	38.13760	2G + 3G + 4G
104	Lindi	Nachingwea	Mbondo	Nahimba	TTCL	DTP- PH1	LIN021	10.30915	38.15424	2G + 4G
105	Lindi	Ruangwa	Namichiga	Matambarale	HONORA (YAS)	DTP- PH1	LND251	-9.90296	38.89682	2G + 3G + 4G
106	Manyara	Babati	Kiru	Kokomay Hill	TTCL	DTP- PH1	MYR026	-4.04284	35.63187	2G + 4G
107	Manyara	Babati	Madunga	Madunga_UCSAF	VODACOM	DTP- PH1	3136	-4.11092	35.58830	2G + 3G + 4G
108	Manyara	Hanang	Balangidalalu	Balangidalalu	HONORA (YAS)	DTP- PH1	MYR637	-4.72630	35.17297	2G + 3G + 4G
109	Manyara	Hanang	Getanuwas	Makuro2_UCSAF	AIRTEL	DTP- PH1	TZ2228	-4.45581	34.98412	2G + 3G + 4G
110	Manyara	Hanang	Laghanga	Laghanga	VODACOM	DTP- PH1	3492	-4.53928	35.12335	2G + 3G + 4G
111	Manyara	Kiteto	Dosidosi	Dossidossi	AIRTEL	DTP- PH1	TZ0751	-5.57444	36.44111	2G + 3G + 4G
112	Manyara	Kiteto	Makame	Katikati PS	TTCL	DTP- PH1	MYR034	-5.00319	36.34743	2G + 4G
113	Manyara	Kiteto	Sunya	Olgira Hill	TTCL	DTP- PH1	MYR035	-5.83923	37.03524	2G + 4G
114	Manyara	Mbulu	Endamilay	Philipo Marmo Sec/s	TTCL	DTP- PH1	MYR027	-4.04537	35.13297	2G + 4G
115	Manyara	Mbulu	Kainam	Kainam Sec/School	TTCL	DTP- PH1	MYR028	-3.91473	35.59141	2G + 4G
116	Manyara	Simanjiro	Emboreet	Leibosoit	HONORA (YAS)	DTP- PH1	ARU137	-3.89660	36.43990	2G + 3G + 4G

Na.	Mkoa	Wilaya	Kata	Jina la Mnara	Mtoa Huduma	Mradi	Na. Ya Utambulisho wa Mnara	Latitudo	Longitudo	Teknolojia
94	Lindi	Lindi	Kitomanga	Kitomanga	HONORA (YAS)	DTP- PH1	LND248	-9.72046	39.51990	2G + 3G + 4G
95	Lindi	Lindi	Kiwawa	Mputwa	TTCL	DTP- PH1	LIN018	10.54105	37.97594	2G + 4G
96	Lindi	Lindi	Nangaru	Nangaru	HONORA (YAS)	DTP- PH1	LND258	-9.84183	39.46756	2G + 3G + 4G
97	Lindi	Lindi	Rutamba	Noto Hill	HONORA (YAS)	DTP- PH1	LND257	-9.89244	39.43228	2G + 3G + 4G
98	Lindi	Liwale	Kiangara	Kiangara	HONORA (YAS)	DTP- PH1	LND255	-9.94400	38.36410	2G + 3G + 4G
99	Lindi	Liwale	Liwale Mjini	Mikunya	HONORA (YAS)	DTP- PH1	LND249	-9.78999	38.06974	2G + 3G + 4G
100	Lindi	Liwale	Mkutano	Mkutano	TTCL	DTP- PH1	LIN009	-9.41497	38.06141	2G + 4G
101	Lindi	Nachingwea	Kilima Rondo	Namatunu	TTCL	DTP- PH1	LIN019	10.17825	38.37430	2G + 4G
102	Lindi	Nachingwea	Lionja	Lipuya	TTCL	DTP- PH1	LIN020	10.30915	38.15424	2G + 4G
103	Lindi	Nachingwea	Matekwe	Matekwe	HONORA (YAS)	DTP- PH1	LND300	10.65720	38.13760	2G + 3G + 4G
104	Lindi	Nachingwea	Mbondondo	Nahimba	TTCL	DTP- PH1	LIN021	10.30915	38.15424	2G + 4G
105	Lindi	Ruangwa	Namichiga	Matambarale	HONORA (YAS)	DTP- PH1	LND251	-9.90296	38.89682	2G + 3G + 4G
106	Manyara	Babati	Kiru	Kokomay Hill	TTCL	DTP- PH1	MYR026	-4.04284	35.63187	2G + 4G
107	Manyara	Babati	Madunga	Madunga_UCSAF	VODACOM	DTP- PH1	3136	-4.11092	35.58830	2G + 3G + 4G
108	Manyara	Hanang	Balangidalalu	Balangidalalu	HONORA (YAS)	DTP- PH1	MYR637	-4.72630	35.17297	2G + 3G + 4G
109	Manyara	Hanang	Getanuwas	Makuro2_UCSAF	AIRTEL	DTP- PH1	TZ2228	-4.45581	34.98412	2G + 3G + 4G
110	Manyara	Hanang	Laghanga	Laghanga	VODACOM	DTP- PH1	3492	-4.53928	35.12335	2G + 3G + 4G
111	Manyara	Kiteto	Dosidosi	Dossidossi	AIRTEL	DTP- PH1	TZ0751	-5.57444	36.44111	2G + 3G + 4G
112	Manyara	Kiteto	Makame	Katikati PS	TTCL	DTP- PH1	MYR034	-5.00319	36.34743	2G + 4G
113	Manyara	Kiteto	Sunya	Olgira Hill	TTCL	DTP- PH1	MYR035	-5.83923	37.03524	2G + 4G
114	Manyara	Mbulu	Endamilay	Philipo Marmo Sec/s	TTCL	DTP- PH1	MYR027	-4.04537	35.13297	2G + 4G
115	Manyara	Mbulu	Kainam	Kainam Sec/School	TTCL	DTP- PH1	MYR028	-3.91473	35.59141	2G + 4G
116	Manyara	Simanjiro	Emboreet	Leibosoit	HONORA (YAS)	DTP- PH1	ARU137	-3.89660	36.43990	2G + 3G + 4G

Na.	Mkoa	Wilaya	Kata	Jina la Mnara	Mtoa Huduma	Mradi	Na. Ya Utambulisho wa Mnara	Latitudo	Longitudo	Teknolojia
117	Manyara	Simanjiro	Kitwai	Kitwai B P/S	TTCL	DTP- PH1	MYR032	-4.91892	37.30715	2G + 4G
118	Manyara	Simanjiro	Loiborsiret	Loiborsiret_UCSAF	VODACOM	DTP- PH1	3332	-4.22681	36.49093	2G + 3G + 4G
119	Manyara	Simanjiro	Naberera	Losokonoi (Lemilebo)	TTCL	DTP- PH1	MYR029	-4.06544	37.02024	2G + 4G
120	Manyara	Simanjiro	Naberera	Lengejape Hill	TTCL	DTP- PH1	MYR030	-4.33493	36.93119	2G + 4G
121	Manyara	Simanjiro	Naberera	Irikunyinyi	TTCL	DTP- PH1	MYR031	-4.23187	36.95724	2G + 4G
122	Manyara	Simanjiro	Ruvuremit	Lerumo	TTCL	DTP- PH1	MYR033	-4.64832	37.49045	2G + 4G
123	Mara	Bunda	Guta	Guta_HTT	VODACOM	DTP- PH1	4709	-2.07089	33.73422	2G + 3G + 4G
124	Mara	Bunda	Iramba	Iramba	HONORA (YAS)	DTP- PH1	MSM370	-1.98423	33.41145	2G + 3G + 4G
125	Mara	Bunda	Mugeta	Mugeta	HONORA (YAS)	DTP- PH1	MSM352	-1.95092	34.22066	2G + 3G + 4G
126	Mara	Bunda	Wariku	Kamkenga	HONORA (YAS)	DTP- PH1	MSM369	-1.93414	33.79987	2G + 3G + 4G
127	Mara	Butiama	Buswahili	Kiagata	AIRTEL	DTP- PH1	TZ1401	-1.63973	34.16178	2G + 3G + 4G
128	Mara	Musoma	Bugwema	Muhoji	VODACOM	DTP- PH1	4173	-1.95469	33.68970	2G + 3G + 4G
129	Mara	Musoma	Makojo	Makojo	AIRTEL	DTP- PH1	TZ1102	-1.87290	33.38775	2G + 3G + 4G
130	Mara	Rorya	Kigunga	Bukama	HONORA (YAS)	DTP- PH1	MSM357	-1.25003	34.09225	2G + 3G + 4G
131	Mara	Rorya	Komuge	Komuge_HTT	VODACOM	DTP- PH1	4524	-1.44146	33.93798	2G + 3G + 4G
132	Mara	Rorya	Komuge	Komuge	HONORA (YAS)	DTP- PH1	MSM324	-1.44146	33.93798	2G + 3G + 4G
133	Mara	Tarime	Nyakonga	Bolega	HONORA (YAS)	DTP- PH1	MSM373	-1.34078	34.57479	2G + 3G + 4G
134	Mbeya	Mbarali	Igava	Isunura	VODACOM	DTP- PH1	6407	-8.62484	34.41501	2G + 3G + 4G
135	Mbeya	Mbarali	Igava	Mlembule P/S	TTCL	DTP- PH1	MBY028	-8.57637	34.47732	2G + 4G
136	Mbeya	Mbarali	Mawindi	Igava_HTT	VODACOM	DTP- PH1	6547	-8.58177	34.47222	2G + 3G + 4G
137	Mbeya	Mbarali	Mawindi	Isunula	HONORA (YAS)	DTP- PH1	MBY537	-8.62281	34.41500	2G + 3G + 4G
138	Mbeya	Mbarali	Mawindi	Mawindi	HONORA (YAS)	DTP- PH1	MBY449	-8.68851	34.47849	2G + 3G + 4G
139	Mbeya	Mbarali	Miyombweni	Nyakazombe PS	TTCL	DTP- PH1	MBY030	-8.28372	34.74852	2G + 4G
140	Mbeya	Rungwe	Bujela	Ushirika_Masoko_HTT	VODACOM	DTP- PH1	6454	-9.31140	33.68017	2G + 3G + 4G
141	Mjini Magharibi	Kati	Ukongoroni	Ukongoroni	HONORA (YAS)	DTP- PH1	ZNZ777	-6.20989	39.47433	2G + 3G + 4G

Na.	Mkoa	Wilaya	Kata	Jina la Mnara	Mtoa Huduma	Mradi	Na. Ya Utambulisho wa Mnara	Latitudo	Longitudo	Teknolojia
142	Morogoro	Gairo	Chagongwe	Ibani Hill(Nkobwe)	TTCL	DTP- PH1	MOR033	-6.40052	36.90429	2G + 4G
143	Morogoro	Kilosa	Kisanga	Msange	AIRTEL	DTP- PH1	TZ1272	-7.21932	36.76624	2G + 3G + 4G
144	Morogoro	Kilosa	Mandege	Mwandege	HONORA (YAS)	DTP- PH1	MOR416	-6.36772	37.01045	2G + 3G + 4G
145	Morogoro	Kilosa	Ruhembe	Kielezo	HONORA (YAS)	DTP- PH1	MOR523	-7.63058	37.05796	2G + 3G + 4G
146	Morogoro	Kilosa	Ruhembe	Kielezo_HTT	VODACOM	DTP- PH1	2205	-7.63058	37.05796	2G + 3G + 4G
147	Morogoro	Morogoro	Bwakila Chini	Bwakila_Chini	AIRTEL	DTP- PH1	TZ2120	-7.40239	37.74540	2G + 3G + 4G
148	Morogoro	Ulanga	Ngoheranga	Ngoheranga	HONORA (YAS)	DTP- PH1	MOR488	-9.02510	36.01440	2G + 3G + 4G
149	Morogoro	Ulanga	Ruaha	Jungua Hill (Ruaha)	TTCL	DTP- PH1	MOR034	-8.90431	36.70442	2G + 4G
150	Morogoro	Ulanga	Sofi	Kiswago	HONORA (YAS)	DTP- PH1	MOR535	-8.90433	36.30266	2G + 3G + 4G
151	Mtwara	Masasi	Mkululu	Mbugo	HONORA (YAS)	DTP- PH1	MTR743	10.77450	39.07505	2G + 3G + 4G
152	Mtwara	Masasi	Mkululu	Mfuto	HONORA (YAS)	DTP- PH1	MTR759	10.82793	39.08249	2G + 3G + 4G
153	Mtwara	Masasi	Mkululu	Mpopo	HONORA (YAS)	DTP- PH1	MTR742	10.82633	39.11280	2G + 3G + 4G
154	Mtwara	Mtwara	Chawi	Bandari Hill	TTCL	DTP- PH1	MTW013	10.60212	40.14353	2G + 4G
155	Mtwara	Mtwara	Chawi	Chawi Sec/S	TTCL	DTP- PH1	MTW020	10.56752	40.11046	2G + 4G
156	Mtwara	Mtwara	Dihimba	Dihimba	HONORA (YAS)	DTP- PH1	MTR733	10.40981	39.97403	2G + 3G + 4G
157	Mtwara	Mtwara	Dihimba	Lyowa	HONORA (YAS)	DTP- PH1	MTR735	10.32803	39.94243	2G + 3G + 4G
158	Mtwara	Mtwara	Dihimba	Manamawa	HONORA (YAS)	DTP- PH1	MTR732	10.36669	39.96756	2G + 3G + 4G
159	Mtwara	Mtwara	Dihimba	Muta	HONORA (YAS)	DTP- PH1	MTR734	10.50130	39.92890	2G + 3G + 4G
160	Mtwara	Mtwara	Dihimba	Muungano	HONORA (YAS)	DTP- PH1	MTR731	10.32506	39.97373	2G + 3G + 4G
161	Mtwara	Mtwara	Kiromba	Kianga	HONORA (YAS)	DTP- PH1	MTR727	10.72130	39.99300	2G + 3G + 4G
162	Mtwara	Mtwara	Kiromba	Kiromba Juu	HONORA (YAS)	DTP- PH1	MTR726	-	40.04250	2G + 3G + 4G

Na.	Mkoa	Wilaya	Kata	Jina la Mnara	Mtoa Huduma	Mradi	Na. Ya Utambulisho wa Mnara	Latitudo	Longitudo	Teknolojia
								10.69380		
163	Mtwara	Mtwara	Kitaya	Kihamba	HONORA (YAS)	DTP- PH1	MTR738	10.59999	40.22319	2G + 3G + 4G
164	Mtwara	Mtwara	Kitaya	Kiromba_Chini	HONORA (YAS)	DTP- PH1	MTR737	10.72398	40.06799	2G + 3G + 4G
165	Mtwara	Mtwara	Kitaya	Kitaya	HONORA (YAS)	DTP- PH1	MTR739	10.65421	40.16560	2G + 3G + 4G
166	Mtwara	Mtwara	Kitaya	Mahembe Juu	HONORA (YAS)	DTP- PH1	MTR736	10.67920	40.09010	2G + 3G + 4G
167	Mtwara	Mtwara	Kitaya	Mchanje	HONORA (YAS)	DTP- PH1	MTR740	10.66813	40.13417	2G + 3G + 4G
168	Mtwara	Mtwara	Masasi TA	Navai PS	TTCL	DTP- PH1	MTW022	10.84355	38.78503	2G + 4G
169	Mtwara	Mtwara	Mbembaleo	Mbembaleo P/S	TTCL	DTP- PH1	MTW015	10.69934	39.90536	2G + 4G
170	Mtwara	Mtwara	Namtumbuka	Kilimahewa Mtr	HONORA (YAS)	DTP- PH1	MTR749	10.80313	39.92332	2G + 3G + 4G
171	Mtwara	Mtwara	Namtumbuka	Kiwengulo	HONORA (YAS)	DTP- PH1	MTR750	10.75946	40.01382	2G + 3G + 4G
172	Mtwara	Mtwara	Namtumbuka	Milango Minne	HONORA (YAS)	DTP- PH1	MTR752	10.72491	39.82580	2G + 3G + 4G
173	Mtwara	Mtwara	Namtumbuka	Mnyawi	HONORA (YAS)	DTP- PH1	MTR753	10.75296	39.84890	2G + 3G + 4G
174	Mtwara	Mtwara	Namtumbuka	Namtumbuka	HONORA (YAS)	DTP- PH1	MTR751	10.76550	39.93175	2G + 3G + 4G
175	Mtwara	Mtwara	Nitekela	Nyundo_B_PS	TTCL	DTP- PH1	MTW018	10.59523	39.66031	2G + 4G
176	Mtwara	Mtwara	Nitekela	Nitekela_PS	TTCL	DTP- PH1	MTW019	10.66033	39.72993	2G + 4G
177	Mtwara	Mtwara	Njengwa	Chiwindi	HONORA (YAS)	DTP- PH1	MTR757	10.58774	39.82615	2G + 3G + 4G
178	Mtwara	Mtwara	Njengwa	Hinju	HONORA (YAS)	DTP- PH1	MTR756	10.60572	39.78698	2G + 3G + 4G
179	Mtwara	Mtwara	Njengwa	Narunga	HONORA (YAS)	DTP- PH1	MTR754	10.55399	39.73769	2G + 3G + 4G
180	Mtwara	Mtwara	Njengwa	Njengwa	HONORA (YAS)	DTP- PH1	MTR755	-	39.78107	2G + 3G + 4G

Na.	Mkoa	Wilaya	Kata	Jina la Mnara	Mtoa Huduma	Mradi	Na. Ya Utambulisho wa Mnara	Latitudo	Longitudo	Teknolojia
								10.54741		
181	Mtwara	Newala	Chilangala	Chilangala	HONORA (YAS)	DTP- PH1	MTR729	10.55624	39.17944	2G + 3G + 4G
182	Mtwara	Newala	Chilangala	Nandimba	HONORA (YAS)	DTP- PH1	MTR730	10.57800	39.04520	2G + 3G + 4G
183	Mtwara	Newala	Mchemo	Chiule	HONORA (YAS)	DTP- PH1	MTR684	10.72986	39.32885	2G + 3G + 4G
184	Mtwara	Newala	Mchemo	Mdimba Newala	HONORA (YAS)	DTP- PH1	MTR601	10.77650	39.29680	2G + 3G + 4G
185	Mtwara	Tandahimba	Chingungwe	Chingungwe	HONORA (YAS)	DTP- PH1	MTR617	10.79394	39.42802	2G + 3G + 4G
186	Mwanza	Buchosa	Nyakasungwa	Nyakasungwa	HONORA (YAS)	DTP- PH1	MWZ246	-2.52408	32.47537	2G + 3G + 4G
187	Mwanza	Buchosa	Nyanzenda	Iseni_HTT	VODACOM	DTP- PH1	4502	-2.56272	32.51863	2G + 3G + 4G
188	Mwanza	Buchosa	Nyanzenda	ISENI	HONORA (YAS)	DTP- PH1	MWZ190	-2.56272	32.51863	2G + 3G + 4G
189	Mwanza	Kwimba	Fukalo	Fukalo	HONORA (YAS)	DTP- PH1	MWZ045	-3.18931	33.17136	2G + 3G + 4G
190	Mwanza	Kwimba	Mantare	Sumve_Hospital	AIRTEL	DTP- PH1	TZ0960	-2.71722	33.24306	2G + 3G + 4G
191	Mwanza	Kwimba	Ng'hundi	Igunguhya_HTT	VODACOM	DTP- PH1	4528	-3.05152	33.28430	2G + 3G + 4G
192	Mwanza	Misungwi	Bulemeji	Mwalogwabagole	HONORA (YAS)	DTP- PH1	MWZ127	-2.77474	32.96838	2G + 3G + 4G
193	Mwanza	Misungwi	Kasololo	Kasololo_HTT	VODACOM	DTP- PH1	4520	-2.92521	33.01484	2G + 3G + 4G
194	Mwanza	Misungwi	Sumbugu	Igongwa_HTT	VODACOM	DTP- PH1	4707	-2.95030	32.95060	2G + 3G + 4G
195	Mwanza	Sengerema	Tabaruka	Mwaloleni_HTT	VODACOM	DTP- PH1	4747	-2.69379	32.71582	2G + 3G + 4G
196	Njombe	Ludewa	Ibumi	Ibumi	TTCL	DTP- PH1	NJB007	10.11951	34.94094	2G + 4G
197	Njombe	Makete	Ikuwo	Matenga PS	TTCL	DTP- PH1	NJB005	-9.06386	34.09002	2G + 4G
198	Njombe	Makete	Ipepo	Ilungu	HONORA (YAS)	DTP- PH1	IRI073	-9.50140	34.36310	2G + 3G + 4G
199	Njombe	Makete	Ipepo	Maliwa Hill	TTCL	DTP- PH1	NJB006	-9.47260	34.31252	2G + 4G
200	Njombe	Makete	Luwumbu	Bulongwa	VODACOM	DTP- PH1	6230	-9.35728	34.01150	2G + 3G + 4G
201	Njombe	Makete	Matamba	Matamba	HONORA (YAS)	DTP- PH1	IRI308	-8.97572	33.95570	2G + 3G + 4G
202	Njombe	Makete	Matamba	Matamba_Town	AIRTEL	DTP- PH1	TZ1216	-8.88944	33.99111	2G + 3G + 4G

Na.	Mkoa	Wilaya	Kata	Jina la Mnara	Mtoa Huduma	Mradi	Na. Ya Utambulisho wa Mnara	Latitudo	Longitudo	Teknolojia
203	Njombe	Makete	Matamba	Matamba_Town	AIRTEL	DTP- PH1	TZ1216	-8.88944	33.99111	2G + 3G + 4G
204	Njombe	Makete	Tandala	Ikonda	AIRTEL	DTP- PH1	TZ1550	-9.35207	34.25084	2G + 3G + 4G
205	Njombe	Makete	Tandala	New_Ikonda	AIRTEL	DTP- PH1	TZ1550	-9.35222	34.25050	2G + 3G + 4G
206	Njombe	Wanging'ombe	Wanging'ombe	Wangingombe	HONORA (YAS)	DTP- PH1	IRI076	-8.84320	34.67980	2G + 3G + 4G
207	Njombe	Wanging'ombe	Wanging'ombe	Wangingombe_UCSAF	VODACOM	DTP- PH1	5268	-8.85295	34.56806	2G + 3G + 4G
208	Pwani	Kisarawe	Cholesamvula	Cholesamvua_Airtel	VODACOM	DTP- PH1	1992	-7.36327	38.65976	2G + 3G + 4G
209	Pwani	Mafia	Ndagoni	Chunguruma	HONORA (YAS) UPGRADED ON VODACOM TOWER	DTP- PH1	BGO195 (1280)	-7.83532	39.74154	2G+3G+4G
210	Pwani	Rufiji	Mbwara	Mbwara	HONORA (YAS)	DTP- PH1	BGO176	-8.24365	39.01628	2G + 3G + 4G
211	Pwani	Rufiji	Mbwara	Nambunju	HONORA (YAS)	DTP- PH1	BGO162	-8.29461	38.97517	2G + 3G + 4G
212	Pwani	Rufiji	Mbwara	Nyamwage	HONORA (YAS)	DTP- PH1	BGO033	-8.13050	38.99520	2G + 3G + 4G
213	Pwani	Rufiji	Mbwara	Nyamwage_HTT	VODACOM	DTP- PH1	1634	-8.13059	38.99528	2G + 3G + 4G
214	Pwani	Rufiji	Mbwara	Tawi Mbwara	HONORA (YAS)	DTP- PH1	BGO189	-8.27986	38.85259	2G + 3G + 4G
215	Pwani	Rufiji	Mbwara	Tumbalio Hill	TTCL	DTP- PH1	PWN018	-8.32416	39.06258	2G + 4G
216	Pwani	Rufiji	Mchukwi	Mangwi	TTCL	DTP- PH1	PWN019	-7.80527	39.06366	2G + 4G
217	Pwani	Rufiji	Mtunda	Muyuyu	TTCL	DTP- PH1	PWN006	-7.92613	39.07602	2G + 4G
218	Rukwa	Kalambo	Matai	Matai	AIRTEL	DTP- PH1	TZ0815	-8.29693	31.52017	2G + 3G + 4G
219	Rukwa	Kalambo	Mkowe	Mkowe	HONORA (YAS)	DTP- PH1	RUK624	-8.26351	31.37389	2G + 3G + 4G
220	Rukwa	Nkasi	Isale	Nkasi_Isale	HONORA (YAS)	DTP- PH1	RUK650	-7.63466	31.09282	2G + 3G + 4G
221	Rukwa	Nkasi	Isale	Ntuchi	HONORA (YAS)	DTP- PH1	RUK606	-7.70859	31.14717	2G + 3G + 4G
222	Rukwa	Nkasi	Kate	Ntamalila	HONORA (YAS)	DTP- PH1	RUK651	-7.85972	31.23890	2G + 3G + 4G
223	Rukwa	Nkasi	Mtenga	Lyamba_lya_ufipa	AIRTEL	DTP- PH1	TZ1558	-7.05088	30.88243	2G + 3G + 4G
224	Rukwa	Nkasi	Mtenga	Lyambalyamfipa	VODACOM	DTP- PH1	6218	-7.05132	30.88252	2G + 3G + 4G
225	Rukwa	Nkasi	Mtenga	Mashete	HONORA (YAS)	DTP- PH1	RUK686	-7.38574	31.17467	2G + 3G + 4G

Na.	Mkoa	Wilaya	Kata	Jina la Mnara	Mtoa Huduma	Mradi	Na. Ya Utambulisho wa Mnara	Latitudo	Longitudo	Teknolojia
269	Simiyu	Bariadi	Nkololo	Nkololo	VODACOM	DTP- PH1	4127	-2.66427	34.14408	2G + 3G + 4G
270	Simiyu	Bariadi	Sapiwi	Mwandoma	HONORA (YAS)	DTP- PH1	SHY701	-2.35952	33.94693	2G + 3G + 4G
271	Simiyu	Bariadi	Sapiwi	Mwandama_HTT	VODACOM	DTP- PH1	4767	-2.35968	33.94693	2G + 3G + 4G
272	Simiyu	Itilima	Kinang'weli	Isengwa_HTT	VODACOM	DTP- PH1	4703	-2.95043	33.71350	2G + 3G + 4G
273	Simiyu	Itilima	Nhobora	Nassa_Road	AIRTEL	DTP- PH1	TZ6605	-2.91722	33.89611	2G + 3G + 4G
274	Simiyu	Meatu	Imalaseko	Imalaseko	HONORA (YAS)	DTP- PH1	SHY744	-3.73012	34.10497	2G + 3G + 4G
275	Simiyu	Meatu	Mwamishali	Mwabuzo_RD	AIRTEL	DTP- PH1	TZ6600	-3.60350	34.27979	2G + 3G + 4G
276	Simiyu	Meatu	Ng'hoboko	Mwafugundi_HTT	VODACOM	DTP- PH1	4705	-3.51060	34.08582	2G + 3G + 4G
277	Singida	Manyoni	Isseke	Mangoli P/S	TTCL	DTP- PH1	SGD006	-6.58195	35.18453	2G + 4G
278	Singida	Singida	Merya	Kidaghau2_Cap_HTT	HONORA (YAS)	DTP- PH1	SDG853	-4.68000	34.96290	2G + 3G + 4G
279	Singida	Singida	Mgori	Mgori	HONORA (YAS)	DTP- PH1	SGD828	-4.86163	34.97821	2G + 3G + 4G
280	Songwe	Chunya	Galula	Galula_Itindi	HONORA (YAS)	DTP- PH1	MBY430	-8.65588	33.00124	2G + 3G + 4G
281	Songwe	Ileje	Ngulugulu	Isoko	VODACOM	DTP- PH1	6336	-9.46411	33.50630	2G + 3G + 4G
282	Songwe	Momba	Kapele	Kapele_Namchinga	HONORA (YAS)	DTP- PH1	MBY432	-9.02905	32.14505	2G + 3G + 4G
283	Tabora	Igunga	Igoweko	Igoweko Dispensary	TTCL	DTP- PH1	TBR012	-4.74733	33.60472	2G + 4G
284	Tabora	Igunga	Isakamaliwa	Isakamaliwa	HONORA (YAS)	DTP- PH1	TAB909	-4.14853	34.01953	2G + 3G + 4G
285	Tabora	Igunga	Nyandekwa	Ussongo_Mission	VODACOM	DTP- PH1	4862	-4.29834	33.48953	2G + 3G + 4G
286	Tabora	Kaliua	Zugimlole	Kamila_Hill	VODACOM	DTP- PH1	4250	-5.35125	31.61480	2G + 3G + 4G
287	Tabora	Sikonge	Kisanga	Kisanga_HTT	VODACOM	DTP- PH1	4645	-5.56024	32.84557	2G + 3G + 4G
288	Tabora	Tabora	Misha	Itaga	AIRTEL	DTP- PH1	TZ0725	-4.94283	32.74917	2G + 3G + 4G
289	Tabora	Uyui	Tura	Karangasi_HTT	VODACOM	DTP- PH1	4674	-5.56306	34.00806	2G + 3G + 4G
290	Tabora	Uyui	Tura	Tura_UCSAF	AIRTEL	DTP- PH1	TZ2227	-5.47420	33.92475	2G + 3G + 4G
291	Tanga	Handeni	Kwamatuku	Msufini	HONORA (YAS)	DTP- PH1	TNG292	-5.37197	38.38058	2G + 3G + 4G
292	Tanga	Kilindi	Saunyi	Saunyi Hill	TTCL	DTP- PH1	TGA018	-5.04958	37.61991	2G + 4G
293	Tanga	Kilindi	Tunguli	Msamvu	TTCL	DTP- PH1	TGA019	-5.93204	37.28918	2G + 4G

Na.	Mkoa	Wilaya	Kata	Jina la Mnara	Mtoa Huduma	Mradi	Na. Ya Utambulisho wa Mnara	Latitudo	Longitudo	Teknolojia
294	Tanga	Korogwe	Mashewa	Mashwea_Hill	VODACOM	DTP- PH1	2132	-4.75072	38.65670	2G + 3G + 4G
295	Tanga	Korogwe	Mkalamo	Magamba - Kwelukonge	HONORA (YAS)	DTP- PH1	TNG285	-5.01877	38.17499	2G + 3G + 4G
296	Tanga	Korogwe	Mkalamo	Mpasilasi	TTCL	DTP- PH1	TGA017	-4.97330	38.08014	2G + 4G
297	Tanga	Korogwe	Mkalamo	Toronto	HONORA (YAS)	DTP- PH1	TNG284	-4.90196	38.09165	2G + 3G + 4G
298	Tanga	Lushoto	Lunguza	Mlola Mng'aro	HONORA (YAS)	DTP- PH1	TNG395	-4.54753	38.39347	2G + 3G + 4G
299	Tanga	Lushoto	Malindi	Malindi	VODACOM	DTP- PH1	2073	-4.62782	38.30418	2G + 3G + 4G
300	Tanga	Lushoto	Nkongoi	Mgwashi	VODACOM	DTP- PH1	2136	-4.77606	38.50110	2G + 3G + 4G
301	Tanga	Mkinga	Mnyenzani	Mjasani	VODACOM	DTP- PH1	2113	-5.03217	38.88139	2G + 3G + 4G
302	Tanga	Muheza	Mhamba	Pangani_Falls_HTT	VODACOM	DTP- PH1	2252	-5.35992	38.64881	2G + 3G + 4G
303	Tanga	Muheza	Zirai	Kambai	HONORA (YAS)	DTP- PH1	TNG385	-4.98157	38.70468	2G + 3G + 4G
304	Tanga	Muheza	Zirai	Zirai	HONORA (YAS)	DTP- PH1	TNG414	-4.98084	38.65835	2G + 3G + 4G

Hatua iliyofikiwa ya Ujenzi wa Minara 636 katika Kata 443 hadi Machi, 2026

ORODHA YA MINARA 621 YA SIMU

Na	Mkoa	Wilaya	Kata	Kijiji	Site Type	Latitudo	Longitudo	Hatua iliyofikiwa
1	Arusha	Meru	Maroroni – Mbuguni	Maroroni	Macro	-3.439084	36.911565	UMEKAMILIKA
2	Arusha	Meru	Maroroni	Kwaugoro	Macro	-3.483876	36.884496	UMEKAMILIKA
3	Arusha	Meru	Maroroni	Migandini	Macro	-3.444823	36.890995	UMEKAMILIKA
4	Arusha	Longido	Merugoi	Magadini	Macro	-2.630756	36.006055	UMEKAMILIKA
5	Arusha	Meru	Maroroni	Samaria	Macro	-3.433297	36.974139	UMEKAMILIKA
6	Arusha	Karatu	Ganako	Tloma	Macro	-3.353113	35.603566	UMEKAMILIKA
7	Arusha	Karatu	Oldeani	Oldeani	Macro	-3.318706	35.565173	UMEKAMILIKA
8	Arusha	Longido	Tingatinga	Tingatinga	Macro	-2.969831	36.95505	MITAMBO IMESIMIKWA
9	Arusha	Longido	Kamwanga	Kitendeni	Macro	-2.85003	37.239456	UMEKAMILIKA
10	Arusha	Longido	Gelai Lumbwa	Alaililai	Macro	-2.583595	36.111743	MITAMBO IMESIMIKWA
11	Arusha	Longido	Olmolog	Elerai Hill	Macro	-2.916097	37.06551	MITAMBO IME SIMIKWA
12	Arusha	Longido	Gelai Lumbwa	Ilchang'itsapukin	Macro	-2.567684	36.204326	MITAMBO IMESIMIKWA
13	Arusha	Meru	Uwiro	Uwiro	Macro	-3.140857	36.791086	MITAMBO IMESIMIKWA
14	Arusha	Karatu	Mbulumbulu	Lositete	Macro	-3.191616	35.903996	UMEKAMILIKA
15	Arusha	Karatu	Rhotia	Kilimatambo	Macro	-3.300303	35.75962	UMEKAMILIKA
16	Arusha	Meru	Kingori	Mareu (Kwaphilipo A)	Macro	-3.340499	36.978679	MNARA UMESIMIKWA
17	Arusha	Longido	Kimokouwa	Sikarda	Macro	-2.541187	36.725602	UMEKAMILIKA
18	Arusha	Longido	Sinya	Ildonyo	Macro	-2.783	36.949876	BADO KUENZA UJENZI
19	Arusha	Longido	Ilorienito	Ilorienito	Macro	-2.876936	36.182948	BADO KUENZA UJENZI
20	Arusha	Karatu	Kakesio	Hifadhi	Macro	-3.372172	34.986402	BADO KUENZA UJENZI

Na	Mkoa	Wilaya	Kata	Kijiji	Site Type	Latitudo	Longitudo	Hatua iliyofikiwa
21	Arusha	Longido	Mundarara	Orpurkel	Macro	-2.606483	36.378159	BADO KUANZA UJENZI
22	Arusha	Ngorongoro	Alaitolei	Hifadhi	Macro	-2.845413	35.838371	MNARA UMESIMIKWA
23	Arusha	Meru	Legiruki	Hifadhi	Macro	-3.269227	36.899349	UMEKAMILIKA
24	Arusha	Meru	Ngarinanyuki	Hifadhi	Macro	-3.23816	36.847467	UMEKAMILIKA
25	Arusha	Ngorongoro	Ngorongoro	Hifadhi	Macro	-3.154285	35.684012	BADO KUANZA UJENZI
26	Arusha	Ngorongoro	Magaiduru/Oloirien	Magaiduru	Macro	-2.106356	35.643783	MNARA UMESIMIKWA
27	Arusha	Ngorongoro	Arash	Mbuken	Macro	-2.32077	35.5092	MNARA UMESIMIKWA
28	Arusha	Ngorongoro	Arash	Ormanie	Macro	-2.423315	35.453849	MNARA UMESI MIKWA
29	Arusha	Ngorongoro	Alaitole	Hifadhi	Macro	-3.231207	35.218094	BADO KUANZA UJENZI
30	Arusha	Monduli	Naalarami	Engorika	Zipsite	-3.590014	36.409106	UMEKAMILIKA
31	Arusha	Meru	Endala	L/Manyara Endala	Zipsite	-3.477215	35.78065	MITAMBO IMESIMIKWA
32	Arusha	Karatu	Buger	L/Manyara Endabash Post	Zipsite	-3.559803	35.728852	MITAMBO IMESIMIKWA
33	Arusha	Meru	Legiruki	Hifadhi	Zipsite	-3.295316	36.904673	UMEKAMILIKA
34	Arusha	Karatu	Ngorongoro	Hifadhi	Zipsite	-3.023824	34.989566	MITAMBO IMESIMIKWA
35	Arusha	Ngorongoro	Ngorongoro	Hifadhi	Zipsite	-3.231274	35.483835	UMEKAMILIKA
36	Arusha	Ngorongoro	Oldonyosambu	Oldonyosambu	Zipsite	-2.225779	35.830302	UMEKAMILIKA
37	Arusha	Karatu	Ngorongoro	Hifadhi	Zipsite	-2.896389	35.851695	MNARA UMESIMIKWA
38	Arusha	Ngorongoro	Mwada	Tarangire Boundary	Zipsite	-3.909595	36.166178	BADO KUANZA UJENZI
39	Arusha	Monduli	Lolkisale	Lengoolwa	Zipsite	-3.755814	36.399599	UMEKAMILIKA
40	Arusha	Monduli	Lolkisale	Lemooti	Zipsite	-3.708623	36.287414	UMEKAMILIKA
41	Arusha	Longido	Engarinaibor	Engutukoit	Zipsite	-3.08882	36.74623	UMEKAMILIKA
42	Arusha	Ngorongoro	Oldonyosambu	Losinoni Juu	Zipsite	-3.13444	36.74725	MITAMBO IMESIMIKWA
43	Arusha	Longido	Mundarara	Orpurkel	Zipsite	-2.65567	36.39029	BADO KUANZA UJENZI

Na	Mkoa	Wilaya	Kata	Kijiji	Site Type	Latitudo	Longitudo	Hatua iliyofikiwa
44	Arusha	Longido	Oldinka Legeru	Mundarara	Zipsite	-2.689428	36.448571	MITAMBO IMESIMIKWA
45	Arusha	Ngorongoro	Oloirien Magaiduru	Maalon	Zipsite	-2.199332	35.521824	UMEKAMILIKA
46	Arusha	Longido	Kitumbeine	Losirwa	Zipsite	-2.85791	36.22427	BADO KUANZA UJENZI
47	Arusha	Longido	Kitumbeine	Ilchang'isapkin	Zipsite	-2.53543	36.23962	BADO KUANZA UJENZI
48	Arusha	Longido	Gelai Lumbwa	Wosiwosi	Zipsite	-2.34014	36.15273	KWENYE MPANGO
49	Dodoma	Chemba	Soya	Mbarada	Macro	-5.245556	36.103709	UMEKAMILIKA
50	Dodoma	Chamwino	Makang'wa	Makang'wa	Macro	-6.423453	35.868928	UMEKAMILIKA
51	Dodoma	Mpwapwa	Chitemo	Chitemo Dispensary	Macro	-6.497464	36.204493	UMEKAMILIKA
52	Dodoma	Mpwapwa	Chitemo	Ngalamilo	Macro	-6.442064	36.245011	UMEKAMILIKA
53	Dodoma	Mpwapwa	Berege	Chimaza	Macro	-6.491638	36.28504	UMEKAMILIKA
54	Dodoma	Chemba	Farkwa	Sankwaleto	Macro	-5.409167	35.551279	UMEKAMILIKA
55	Dodoma	Chemba	Sanzawa	Birise	Macro	-5.43803	35.189499	UMEKAMILIKA
56	Dodoma	Chemba	Farkwa	Gonga Hill	Macro	-5.427393	35.476333	UMEKAMILIKA
57	Dodoma	Chamwino	Msanga	Kawawa	Macro	-6.006667	36.044936	UMEKAMILIKA
58	Dodoma	Chemba	Nakorongo	Maziwa Dispensary	Macro	-5.565658	35.450076	UMEKAMILIKA
59	Dodoma	Kongwa	Lenjuru	Kiteto	Macro	-5.984157	36.912446	UMEKAMILIKA
60	Dodoma	Chamwino	Mlowabwawani	Mlowabwawani	Macro	-6.598298	35.819065	UMEKAMILIKA
61	Dodoma	Kongwa	Chitego	Ngutoto	Macro	-5.657144	36.286872	UMEKAMILIKA
62	Dodoma	Mpwapwa	Massa	Winza Ps	Macro	-7.022538	36.361945	UMEKAMILIKA
63	Dodoma	Chamwino	Manzase	Sasajila	Macro	-6.689162	35.888076	UMEKAMILIKA
64	Dodoma	Mpwapwa	Lupeta	Lupeta	Macro	-6.381741	36.534009	UMEKAMILIKA
65	Dodoma	Mpwapwa	Lupeta	Makutupa Dispensary	Macro	-6.42588	36.580478	UMEKAMILIKA
66	Dodoma	Mpwapwa	Lupeta	Bumila	Macro	-6.375224	36.558197	UMEKAMILIKA
67	Dodoma	Chamwino	Dabalo	Chiwondo	Macro	-5.725029	36.231174	UMEKAMILIKA

Na	Mkoa	Wilaya	Kata	Kijiji	Site Type	Latitudo	Longitudo	Hatua iliyofikiwa
44	Arusha	Longido	Oldinka Legeru	Mundarara	Zipsite	-2.689428	36.448571	MITAMBO IMESIMIKWA
45	Arusha	Ngorongoro	Oloirien Magaiduru	Maalon	Zipsite	-2.199332	35.521824	UMEKAMILIKA
46	Arusha	Longido	Kitumbeine	Losirwa	Zipsite	-2.85791	36.22427	BADO KUANZA UJENZI
47	Arusha	Longido	Kitumbeine	Ilchang'isapkin	Zipsite	-2.53543	36.23962	BADO KUANZA UJENZI
48	Arusha	Longido	Gelai Lumbwa	Wosiwosi	Zipsite	-2.34014	36.15273	KWENYE MPANGO
49	Dodoma	Chemba	Soya	Mbarada	Macro	-5.245556	36.103709	UMEKAMILIKA
50	Dodoma	Chamwino	Makang'wa	Makang'wa	Macro	-6.423453	35.868928	UMEKAMILIKA
51	Dodoma	Mpwapwa	Chitemo	Chitemo Dispensary	Macro	-6.497464	36.204493	UMEKAMILIKA
52	Dodoma	Mpwapwa	Chitemo	Ngalamilo	Macro	-6.442064	36.245011	UMEKAMILIKA
53	Dodoma	Mpwapwa	Berege	Chimaza	Macro	-6.491638	36.28504	UMEKAMILIKA
54	Dodoma	Chemba	Farkwa	Sankwaleto	Macro	-5.409167	35.551279	UMEKAMILIKA
55	Dodoma	Chemba	Sanzawa	Birise	Macro	-5.43803	35.189499	UMEKAMILIKA
56	Dodoma	Chemba	Farkwa	Gonga Hill	Macro	-5.427393	35.476333	UMEKAMILIKA
57	Dodoma	Chamwino	Msanga	Kawawa	Macro	-6.006667	36.044936	UMEKAMILIKA
58	Dodoma	Chemba	Nakorongo	Maziwa Dispensary	Macro	-5.565658	35.450076	UMEKAMILIKA
59	Dodoma	Kongwa	Lenjuru	Kiteto	Macro	-5.984157	36.912446	UMEKAMILIKA
60	Dodoma	Chamwino	Mlowabwawani	Mlowabwawani	Macro	-6.598298	35.819065	UMEKAMILIKA
61	Dodoma	Kongwa	Chitego	Ngutoto	Macro	-5.657144	36.286872	UMEKAMILIKA
62	Dodoma	Mpwapwa	Massa	Winza Ps	Macro	-7.022538	36.361945	UMEKAMILIKA
63	Dodoma	Chamwino	Manzase	Sasajila	Macro	-6.689162	35.888076	UMEKAMILIKA
64	Dodoma	Mpwapwa	Lupeta	Lupeta	Macro	-6.381741	36.534009	UMEKAMILIKA
65	Dodoma	Mpwapwa	Lupeta	Makutupa Dispensary	Macro	-6.42588	36.580478	UMEKAMILIKA
66	Dodoma	Mpwapwa	Lupeta	Bumila	Macro	-6.375224	36.558197	UMEKAMILIKA
67	Dodoma	Chamwino	Dabalo	Chiwondo	Macro	-5.725029	36.231174	UMEKAMILIKA

Na	Mkoa	Wilaya	Kata	Kijiji	Site Type	Latitudo	Longitudo	Hatua iliyofikiwa
68	Dodoma	Kongwa	Chitego	Leganga	Macro	-5.70621	36.362923	UMEKAMILIKA
69	Dodoma	Bahi	Ibihwa	Mnkholo	Macro	-5.907756	35.442347	UMEKAMILIKA
70	Dodoma	Bahi	Zanka	Mkondai Hill	Macro	-5.805629	35.911104	UMEKAMILIKA
71	Dodoma	Dodoma	Itaswi	Chubi	Macro	-4.484317	36.026484	MITAMBO IMESIMIKWA
72	Dodoma	Mpwapwa	Mpwapwa Mjini	Kiboriani	Macro	-6.277914	36.545706	MITAMBO IMESIMIKWA
73	Dodoma	Mpwapwa	Mlembule	Mwenzele	Macro	-6.447811	36.696999	MITAMBO IMESIMIKWA
74	Dodoma	Kongwa	Chamkoroma	Tubugwe Juu	Macro	-6.362729	36.630433	MITAMBO IMESIMIKWA
75	Dodoma	Mpwapwa	Malolo	Malolo B	Macro	-7.33147824	36.48760742	BADO KUANZA UJENZI
76	Dodoma	Chemba	Kinyamshindo	Mengu	Zipsite	-5.123195	35.193045	UMEKAMILIKA
77	Dodoma	Chemba	Mondo	Pongai	Zipsite	-5.053329	35.914021	UMEKAMILIKA
78	Dodoma	Chemba	Msaada	Songambele	Zipsite	-5.274148	36.245534	UMEKAMILIKA
79	Dodoma	Chemba	Mrijo	Magasa	Zipsite	-5.209167	36.213717	MITAMBO IMESIMIKWA
80	Dodoma	Mpwapwa	Mang'aliza	Mang'aliza	Zipsite	-7.134671	36.3944	MITAMBO IMESIMIKWA
81	Dodoma	Kondoa	Keikei	Kisondoko Ps	Zipsite	-4.737638	36.200808	MITAMBO IMESIMIKWA
82	Dodoma	Chemba	Kwamtoro	Banguma	Zipsite	-5.323527	35.460583	UMEKAMILIKA
83	Dodoma	Chemba	Banguma	Banguma	Zipsite	-5.32555	35.48114	UMEKAMILIKA
84	Dodoma	Chemba	Banguma	Banguma	Zipsite	-5.260186	35.535033	UMEKAMILIKA
85	Dodoma	Chemba	Banguma	Banguma	Zipsite	-5.190334	35.572763	BADO KUANZA UJENZI
86	Dodoma	Chemba	Banguma	Banguma	Zipsite	-5.292308	35.451832	BADO KUANZA UJENZI
87	Dodoma	Chemba	Banguma	Banguma	Zipsite	-5.22535	35.53674	UMEKAMILIKA
88	Dodoma	Chemba	Birise	Tswero	Zipsite	-5.37474	35.15407	BADO KUANZA UJENZI
89	Dodoma	Ovada	Msangeni	Baaba	Zipsite	-5.238022	35.235446	BADO KUANZA UJENZI
90	Dodoma	Makorong	Maziwa	Mlongoo	Zipsite	-5.50617	35.4819	BADO KUANZA UJENZI
91	Dodoma	Bahi	Ilindi	Mnkola	Zipsite	-5.8665578	35.496328	UMEKAMILIKA

Na	Mkoa	Wilaya	Kata	Kijiji	Site Type	Latitudo	Longitudo	Hatua iliyofikiwa
68	Dodoma	Kongwa	Chitego	Leganga	Macro	-5.70621	36.362923	UMEKAMILIKA
69	Dodoma	Bahi	Ibihwa	Mnkholo	Macro	-5.907756	35.442347	UMEKAMILIKA
70	Dodoma	Bahi	Zanka	Mkondai Hill	Macro	-5.805629	35.911104	UMEKAMILIKA
71	Dodoma	Dodoma	Itaswi	Chubi	Macro	-4.484317	36.026484	MITAMBO IMESIMIKWA
72	Dodoma	Mpwapwa	Mpwapwa Mjini	Kiboriani	Macro	-6.277914	36.545706	MITAMBO IMESIMIKWA
73	Dodoma	Mpwapwa	Mlembule	Mwenzele	Macro	-6.447811	36.696999	MITAMBO IMESIMIKWA
74	Dodoma	Kongwa	Chamkoroma	Tubugwe Juu	Macro	-6.362729	36.630433	MITAMBO IMESIMIKWA
75	Dodoma	Mpwapwa	Malolo	Malolo B	Macro	-7.33147824	36.48760742	BADO KUANZA UJENZI
76	Dodoma	Chemba	Kinyamshindo	Mengu	Zipsite	-5.123195	35.193045	UMEKAMILIKA
77	Dodoma	Chemba	Mondo	Pongai	Zipsite	-5.053329	35.914021	UMEKAMILIKA
78	Dodoma	Chemba	Msaada	Songambebe	Zipsite	-5.274148	36.245534	UMEKAMILIKA
79	Dodoma	Chemba	Mrijo	Magasa	Zipsite	-5.209167	36.213717	MITAMBO IMESIMIKWA
80	Dodoma	Mpwapwa	Mang'aliza	Mang'aliza	Zipsite	-7.134671	36.3944	MITAMBO IMESIMIKWA
81	Dodoma	Kondoa	Keikei	Kisondoko Ps	Zipsite	-4.737638	36.200808	MITAMBO IMESIMIKWA
82	Dodoma	Chemba	Kwamtoro	Banguma	Zipsite	-5.323527	35.460583	UMEKAMILIKA
83	Dodoma	Chemba	Banguma	Banguma	Zipsite	-5.32555	35.48114	UMEKAMILIKA
84	Dodoma	Chemba	Banguma	Banguma	Zipsite	-5.260186	35.535033	UMEKAMILIKA
85	Dodoma	Chemba	Banguma	Banguma	Zipsite	-5.190334	35.572763	BADO KUANZA UJENZI
86	Dodoma	Chemba	Banguma	Banguma	Zipsite	-5.292308	35.451832	BADO KUANZA UJENZI
87	Dodoma	Chemba	Banguma	Banguma	Zipsite	-5.22535	35.53674	UMEKAMILIKA
88	Dodoma	Chemba	Birise	Tswero	Zipsite	-5.37474	35.15407	BADO KUANZA UJENZI
89	Dodoma	Ovada	Msangeni	Baaba	Zipsite	-5.238022	35.235446	BADO KUANZA UJENZI
90	Dodoma	Makorong	Maziwa	Mlongoo	Zipsite	-5.50617	35.4819	BADO KUANZA UJENZI
91	Dodoma	Bahi	Ilindi	Mnkola	Zipsite	-5.8665578	35.496328	UMEKAMILIKA

Na	Mkoa	Wilaya	Kata	Kijiji	Site Type	Latitudo	Longitudo	Hatua iliyofikiwa
92	Dodoma	Kimaha	Chemba	Mnkola	Zipsite	-5.874706	35.410333	UMEKAMILIKA
93	Dodoma	Chamwino	Wiliko	Mlowa Bwawani	Zipsite	-6.703467	35.815371	BADO KUANZA UJENZI
94	Dodoma	Chamwino	Mlowa	Mlowa Bwawani	Zipsite	-6.635567	35.821711	BADO KUANZA UJENZI
95	Dodoma	Mpwapwa	Mima	Chitemo	Zipsite	-6.50067	36.15067	BADO KUANZA UJENZI
96	Dodoma	Mpwapwa	Mima	Chitemo	Zipsite	-6.519102	36.165944	BADO KUANZA UJENZI
97	Dodoma	Kiteto	Lenjulu	Konyeki	Zipsite	-5.94088	36.90165	MNARA UMESIMIKWA
98	Dodoma	Kongwa	Balangedalalu	Suguta	Zipsite	-6.004481	36.8493	MNARA UMESIMIKWA
99	Dodoma	Chamwino	Masama Kusini	Muheme	Zipsite	-6.771568	35.450078	UMEKAMILIKA
100	Dodoma	Chamwino	Machame Kaskazini	Mondomela	Zipsite	-6.82795	35.37684	UMEKAMILIKA
101	Dodoma	Chamwino	Ndogowe	Samora	Zipsite	-6.750924	35.229767	BADO KUANZA UJENZI
102	Dodoma	Chamwino	Huzi	Malechela	Zipsite	-6.722455	35.326952	MNARA UMESIMIKWA
103	Dodoma	Chamwino	Chikuyu	Mandela	Zipsite	-6.830966	35.231484	MNARA UMESIMIKWA
104	Dodoma	Chamwino	Kwa Mtoro	Mataa	Zipsite	-5.22023	35.491592	KWENYE MPANGO
105	Dodoma	Chamwino	Membe	Wezantima Hamlet	Zipsite	-5.857065	36.226152	KWENYE MPANGO
106	Dodoma	Dodoma	Mbalawala	Chihikwi	Zipsite	-6.034373	35.65967	KWENYE MPANGO
107	Geita	Geita DC	Nyawilimilwa	Nyawilimilwa	Macro	-2.7639	32.11535	UMEKAMILIKA
108	Geita	Geita	Katoma	Itale	Macro	-2.51086	32.05136	UMEKAMILIKA
109	Geita	Geita	Katoma	Nyakazeze	Macro	-2.532456	32.043127	UMEKAMILIKA
110	Geita	Nyang'whale	Bukwimba	Kasubuya	Macro	-3.360274	32.562234	UMEKAMILIKA
111	Geita	Nyang'whale	Kafita	Kayenze	Macro	-3.283134	32.603722	UMEKAMILIKA
112	Geita	Geita DC	Isulwabutunde	Nyakaduha	Macro	-2.711935	32.389972	UMEKAMILIKA
113	Geita	Geita TC	Bungw'angoko	Chabulongo	Macro	-2.792739	32.420568	UMEKAMILIKA
114	Geita	Geita	Isulwabutundwe	Igaka	Macro	-2.680089	32.345743	UMEKAMILIKA
115	Geita	Geita DC	Bombambili	Kukuluma	Macro	-2.81725	32.27031	UMEKAMILIKA

Na	Mkoa	Wilaya	Kata	Kijiji	Site Type	Latitudo	Longitudo	Hatua iliyofikiwa
92	Dodoma	Kimaha	Chemba	Mnkola	Zipsite	-5.874706	35.410333	UMEKAMILIKA
93	Dodoma	Chamwino	Wiliko	Mlowa Bwawani	Zipsite	-6.703467	35.815371	BADO KUANZA UJENZI
94	Dodoma	Chamwino	Mlowa	Mlowa Bwawani	Zipsite	-6.635567	35.821711	BADO KUANZA UJENZI
95	Dodoma	Mpwapwa	Mima	Chitemo	Zipsite	-6.50067	36.15067	BADO KUANZA UJENZI
96	Dodoma	Mpwapwa	Mima	Chitemo	Zipsite	-6.519102	36.165944	BADO KU ANZA UJENZI
97	Dodoma	Kiteto	Lenjulu	Konyeki	Zipsite	-5.94088	36.90165	MNARA UMESIMIKWA
98	Dodoma	Kongwa	Balangdalalu	Suguta	Zipsite	-6.004481	36.8493	MNARA UMESIMIKWA
99	Dodoma	Chamwino	Masama Kusini	Muheme	Zipsite	-6.771568	35.450078	UMEKAMILIKA
100	Dodoma	Chamwino	Machame Kaskazini	Mondomela	Zipsite	-6.82795	35.37684	UMEKAMILIKA
101	Dodoma	Chamwino	Ndogowe	Samora	Zipsite	-6.750924	35.229767	BADO KUANZA UJENZI
102	Dodoma	Chamwino	Huzi	Malechela	Zipsite	-6.722455	35.326952	MNARA UMESIMIKWA
103	Dodoma	Chamwino	Chikuyu	Mandela	Zipsite	-6.830966	35.231484	MNARA UMESIMIKWA
104	Dodoma	Chamwino	Kwa Mtoro	Mataa	Zipsite	-5.22023	35.491592	KWENYE MPANGO
105	Dodoma	Chamwino	Membe	Wezamtima Hamlet	Zipsite	-5.857065	36.226152	KWENYE MPANGO
106	Dodoma	Dodoma	Mbalawala	Chihikwi	Zipsite	-6.034373	35.65967	KWENYE MPANGO
107	Geita	Geita DC	Nyawilimilwa	Nyawilimilwa	Macro	-2.7639	32.11535	UMEKAMILIKA
108	Geita	Geita	Katoma	Itale	Macro	-2.51086	32.05136	UMEKAMILIKA
109	Geita	Geita	Katoma	Nyakazeze	Macro	-2.532456	32.043127	UMEKAMILIKA
110	Geita	Nyang'whale	Bukwimba	Kasubuya	Macro	-3.360274	32.562234	UMEKAMILIKA
111	Geita	Nyang'whale	Kafita	Kayenze	Macro	-3.283134	32.603722	UMEKAMILIKA
112	Geita	Geita DC	Isulwabutunde	Nyakaduha	Macro	-2.711935	32.389972	UMEKAMILIKA
113	Geita	Geita TC	Bungw'angoko	Chabulongo	Macro	-2.792739	32.420568	UMEKAMILIKA
114	Geita	Geita	Isulwabutundwe	Igaka	Macro	-2.680089	32.345743	UMEKAMILIKA
115	Geita	Geita DC	Bombambili	Kukuluma	Macro	-2.81725	32.27031	UMEKAMILIKA

Na	Mkoa	Wilaya	Kata	Kijiji	Site Type	Latitudo	Longitudo	Hatua iliyofikiwa
116	Geita	Nyang'whale	Nundu	Igeka	Macro	-3.365908	32.663852	MAANDALIZI KUANZA UJENZI
117	Geita	Geita DC	Senga	Senga	Macro	-2.61512	31.9631	MAANDALIZI KUANZA UJENZI
118	Geita	Mbogwe	Iponya	Kigosi Hq	Zipsite	-3.695607	32.120146	UMEKAMILIKA
119	Geita	Geita TC	Bung'wangoko	Mshinde	Zipsite	-2.777284	32.329459	UMEKAMILIKA
120	Geita	Geita TC	Mharamba	Iloganzala	Zipsite	-2.55506	32.03414	UMEKAMILIKA
121	Geita	Geita TC	Senga	Songambebe	Zipsite	-2.64594	32.02999	UMEKAMILIKA
122	Iringa	Iringa Rural	Migoli	Makatapola	Macro	-7.12949	35.8567	MITAMBO IMESIM IKWA
123	Iringa	Kilolo	Ng'uruhe	Ng'uruhe	Macro	-8.12392	35.783352	UMEKAMILIKA
124	Iringa	Mufindi	Kasanga	Udumka	Macro	-8.672085	35.114298	UMEKAMILIKA
125	Iringa	Kilolo	Mlafu	Isagwa	Macro	-7.833913	36.111893	MAANDALIZI KUANZA UJENZI
126	Iringa	Mfindi	Makngu	Kitasengwa	Zipsite	-8.65549	35.33123	BADO KUANZA UJENZI
127	Iringa	Mfindi	Kiyowela	Kiyowela	Zipsite	-8.76509	35.20954	BADO KUANZA UJENZI
128	Iringa	Mfindi	Kiyowela	Magunguli PS	Zipsite	-8.74185	35.18741	BADO KUANZA UJENZI
129	Iringa	Mfindi	Kasanga	Kasanga PS	Zipsite	-8.63501	35.15112	MNARA UMESIMIKWA
130	Iringa	Iringa	Malenga Makali	Makadupa Disp	Zipsite	-7.34748	36.01194	BADO KUANZA UJENZI
131	Kagera	Missenyi	Bugorora	Buchurago	Macro	-1.312707	31.566826	UMEKAMILIKA
132	Kagera	Missenyi	Minziro	Kigazi	Macro	-1.020228	31.562971	UMEKAMILIKA
133	Kagera	Missenyi	Mushasha	Mushasha	Macro	-1.238273	31.484174	UMEKAMILIKA
134	Kagera	Muleba	Nyakatanga	Nyakatanga	Macro	-1.804307	31.48296	UMEKAMILIKA
135	Kagera	Biharamulo	Nyakahura	Busiri	Macro	-2.847344	31.093193	MITAMBO IMESIMIKWA
136	Kagera	Nyakahura	Ngararambe	Ngararambe	Macro	-2.792674	31.071803	UMEKAMILIKA

Na	Mkoa	Wilaya	Kata	Kijiji	Site Type	Latitudo	Longitudo	Hatua iliyofikiwa
137	Kagera	Muleba	Rutobo	Bushemba	Macro	-1.669756	31.57134	UMEKAMILIKA
138	Kagera	Muleba	Nyakatanga	Buhuma	Macro	-1.826732	31.465461	UMEKAMILIKA
139	Kagera	Kyerwa	Rutunguru	Nyakakoni	Macro	-1.296826	30.601481	UMEKAMILIKA
140	Kagera	Muleba	Karambi	Itunzi	Macro	-2.157356	31.423094	MAANDALIZI KUANZA UJENZI
141	Kagera	Muleba	Kyebitembe	Kisana	Macro	-2.188201	31.463326	MAANDALIZI KUANZA UJENZI
142	Kagera	Karagwe	Bweranyange	Muguruka	Macro	-1.88969	30.872066	MAANDALIZI KUANZA UJENZI
143	Kagera	Ngara	Kababga	Kabanga	Macro	-2.653523	30.433515	MAANDALIZI KUANZA UJENZI
144	Katavi	Tanganyika	Tongwe	Bugwe Hill	Macro	-5.973227	30.730717	MAANDALIZI KU ANZA UJENZI
145	Katavi	Nsimbo	Litapunga	Bulembo	Macro	-6.101975	31.118049	UMEKAMILIKA
146	Katavi	Mlele	Kibaoni	Mirumba	Macro	-7.100418	31.058858	MITAMBO IMESIMIKWA
147	Katavi	Nsimbo	Ugalla	Kasisi	Macro	-5.758667	31.071466	MAANDALIZI KUANZA UJENZI
148	Katavi	Tanganyika	Mpandandogo	Igalula	Macro	-6.086127	30.752784	MNARA UMESIMIKWA
149	Katavi	Tanganyika	Mwesi	Bujombe PS	Zipsite	-6.31367	30.37804	UMEKAMILIKA
150	Katavi	Tanganyika	Mwesi	Matimba PS	Zipsite	-6.35996	30.39531	UMEKAMILIKA
151	Katavi	Tanganyika	Mwesi	Kasunga PS	Zipsite	-6.35231	30.48238	MITAMBO IMESIMIKWA
152	Katavi	Tanganyika	Tongwe	Igunga PS	Zipsite	-5.99836	30.81195	MITAMBO IMESIMIKWA
153	Katavi	Mpanda	Stalike	Ikuu	Zipsite	-6.90445	31.17836	UMEKAMILIKA
154	Katavi	Mlele	Utende	Kakwale PS	Zipsite	-6.61259	32.00968	MITAMBO IMESIMIKWA

Na	Mkoa	Wilaya	Kata	Kijiji	Site Type	Latitudo	Longitudo	Hatua iliyofikiwa
155	Katavi	Mlele	Utende	Mazelizeli PS	Zipsite	-6.62636	31.96729	MITAMBO IMESIMIKWA
156	Kigoma	Kibondo	Rugongwe	Magarama	Macro	-3.892048	30.527846	UMEKAMILIKA
157	Kigoma	Kibondo	Rugongwe	Magarama Kayunzuguri Hill	Macro	-3.943055	30.512098	UMEKAMILIKA
158	Kigoma	Kasulu	Nyakitonto	Mgombe	Macro	-4.425654	30.277456	UMEKAMILIKA
159	Kigoma	Kasulu	Rusesa	Mazungwe	Macro	-5.041474	30.054833	MNARA UMESIMIKWA
160	Kigoma	Uvinza	Ilagala	Sambala	Macro	-5.166841	29.892206	MNARA UMESIMIKWA
161	Kigoma	Kakonko	Nyabibuye	Kinyinya	Macro	-3.007355	31.056085	MAANDALIZI KUANZA UJENZI
162	Kigoma	Kasulu	Kagerankanda	Katoto	Zipsite	-4.531369	30.647582	KWENYE MPANGO
163	Kigoma	Uvinza	Kazuramimba	Mazungwe Hamlet	Zipsite	-5.139849	30.024997	KWENYE MPANGO
164	Kilimanjaro	Rombo	Reha	Nesae	Macro	-3.043198	37.638619	UMEKAMILIKA
165	Kilimanjaro	Rombo	Kingachi	Usongo	Macro	-3.063034	37.64213	UMEKAMILIKA
166	Kilimanjaro	Same	Mkomazi National Park	Mkomazi National Park	Macro	-4.105179	38.078899	UMEKAMILIKA
167	Kilimanjaro	Rombo	Matomburu Kitendeni	Kamwanga	Macro	-2.900764	37.390686	UMEKAMILIKA
168	Kilimanjaro	Same	Mabilioni	Ruvu Mbuyuni	Macro	-4.578735	37.750683	UMEKAMILIKA
169	Kilimanjaro	Same	Suji	Tae	Macro	-4.324598	37.882346	MAANDA LIZI KUANZA UJENZI
170	Kilimanjaro	Same	Ruvu	Jiungeni	Zipsite	-4.385517	37.626951	UMEKAMILIKA
171	Kilimanjaro	Same (Chome-Suji)	Makanya	Mgwasi	Zipsite	-4.285839	37.857306	MITAMBO IMESIMIKWA
172	Kilimanjaro	Same	Makanya	Kasapo	Zipsite	-4.342089	37.842403	MNARA UMESIMIKWA
173	Kilimanjaro	Kinapa	Kinapa	Kinapa Shira li	Zipsite	-3.055267	37.276387	BADO KUANZA UJENZI
174	Kilimanjaro	Same	Gonja	Mheza	Zipsite	-4.26311	38.10531	BADO KUANZA UJENZI
175	Kilimanjaro	Mwanaga	Usangi	Kwakihindi	Zipsite	-3.72725	37.716533	BADO KUANZA UJENZI

Na	Mkoa	Wilaya	Kata	Kijiji	Site Type	Latitudo	Longitudo	Hatua iliyofikiwa
176	Kilimanjaro	Mwanaga	Kiryia	Kiti Cha Mungu	Zipsite	-3.769416	37.47278	BADO KUANZA UJENZI
177	Kilimanjaro	Mwanaga	Toloha	Karamba Ndea	Zipsite	-3.771602	37.832445	BADO KUANZA UJENZI
178	Lindi	Kilwa	Somanga	Marendego	Macro	-8.28935	39.21551	UMEKAMILIKA
179	Lindi	Kilwa	Mitole	Ngea	Macro	-8.85958	39.01563	MITAMBO IMESIMIKWA
180	Lindi	Kilwa	Kiranjeraje	Mirumba	Macro	-9.44773	39.45378	MITAMBO IMESIMIKWA
181	Lindi	Liwale	Mirui	Kipelele	Macro	-9.84652	38.44853	MNARA UMESIMIKWA
182	Lindi	Kilwa	Kandawale	Kandawale	Macro	-8.5679	38.80561	MITAMBO IMESIMIKWA
183	Lindi	Kilwa	Kipatimu	Kipatimu	Macro	-8.5420527	38.885366	MAANDALIZI KUANZA UJENZI
184	Lindi	Nachingwea	Kiparamtua	Kiparamtua	Macro	-10.37093	38.57597	UMEKAMILIKA
185	Lindi	Liwale	Mlembwe	Mlembwe	Macro	-9.68334	37.59558	UMEKAMILIKA
186	Lindi	Liwale	Mlembwe	Nambinda	Macro	-9.6438	37.54783	UMEKAMILIKA
187	Lindi	Kilwa	Kiranjeraje	Kiswera	Macro	-9.43348	39.54717	MAANDALIZI KUANZA UJENZI
188	Lindi	Kilwa	Mandawa	Mkondaji	Zipsite	-9.15603	39.41514	UMEKAMILIKA
189	Lindi	Liwale	Kimambi	Kimambi	Zipsite	-9.32891	38.30568	UMEKAMILIKA
190	Lindi	Nachingwea	Kitua	Nammanga	Zipsite	-10.47343	38.52641	UMEKAMILIKA
191	Lindi	Liwale	Mlembwe	Hifadhi	Zipsite	-9.54248	37.413507	UMEKAMILIKA
192	Lindi	Liwale	Mlembwe	Hifadhi	Zipsite	-9.388871	37.375678	UMEKAMILIKA
193	Lindi	Liwale	Mlembwe	Hifadhi	Zipsite	-9.208484	37.435624	UMEKAMILIKA
194	Lindi	Liwale	Mkutano	Kikulyungu	Zipsite	-9.33445	38.09314	UMEKAMILIKA
195	Lindi	Kilwa	Likawage	Nainokwe	Zipsite	-9.11159	39.05295	MITAMBO IMESIMIKWA
196	Lindi	Liwale	Mangirikiti	Ngorongopa	Zipsite	-9.88581	37.76517	MITAMBO IMESIMIKWA
197	Lindi	Nachingwea	Mtua	Nalengwe	Zipsite	-10.29503	38.49519	UMEKAMILIKA

Na	Mkoa	Wilaya	Kata	Kijiji	Site Type	Latitudo	Longitudo	Hatua iliyofikiwa
198	Lindi	Ruangwa	Nambilanje	Mtondo	Zipsite	-9.83581	39.08436	UMEKAMILIKA
199	Lindi	Liwale	Mlembwe	Nyerere National Park	Zipsite	-9.088325	37.33874833	UMEKAMILIKA
200	Lindi	Liwale	Mlembwe	Hifadhi	Zipsite	-9.500872	37.286599	UMEKAMILIKA
201	Lindi	Liwale	Mlembwe	Hifadhi	Zipsite	-9.495975	37.196651	BADO KUA NZA UJENZI
202	Lindi	Nachingwea	Kiegei	Mtukwao	Zipsite	-8.609254	39.292864	BADO KUANZA UJENZI
203	Manyara	Hanang	Gisambalang	Gisambalang	Macro	-4.779329	35.484733	UMEKAMILIKA
204	Manyara	Simanjiro	Ruvu Remit	Gunge	Macro	-4.592809	37.880686	UMEKAMILIKA
205	Manyara	Simanjiro	Komolo	Nadonjukin	Macro	-3.914086	36.719444	UMEKAMILIKA
206	Manyara	Simanjiro	Naisinyai	Naepo	Macro	-3.499165	37.071549	UMEKAMILIKA
207	Manyara	Kiteto	Kijungu	Ngapapa	Macro	-5.405733	37.045849	UMEKAMILIKA
208	Manyara	Simanjiro	Naberera	Okutu	Macro	-4.040829	36.890345	UMEKAMILIKA
209	Manyara	Babati	Magugu	Mawemairo	Macro	-4.047384	35.764611	UMEKAMILIKA
210	Manyara	Mbulu	Murray	Qwam	Macro	-4.013213	35.556383	UMEKAMILIKA
211	Manyara	Babati	Nkaiti	Tarangire Maingate	Macro	-3.738653	35.971132	UMEKAMILIKA
212	Manyara	Simanjiro	Naisinyai	Losoitto	Macro	-3.59909	37.022484	UMEKAMILIKA
213	Manyara	Simanjiro	Shambarai	Kandasikra	Macro	-3.642229	37.006987	UMEKAMILIKA
214	Manyara	Simanjiro	Shambalai	Kilombero	Macro	-3.663086	36.843154	UMEKA MILIKA
215	Manyara	Simanjiro	Komolo	Kitiangare	Macro	-4.087656	36.590611	UMEKAMILIKA
216	Manyara	Simanjiro	Ojoro No. 5	Oiborkishu	Macro	-3.773856	36.643479	UMEKAMILIKA
217	Manyara	Simanjiro	Ngorika	Lemkuna	Macro	-3.890752	37.448326	UMEKAMILIKA
218	Manyara	Hanang	Gidahabegi	Gidamula	Macro	-4.497891	35.579125	MITAMBO IMESIMIKWA
219	Manyara	Hanang	Simbay	Simbay	Macro	-4.562611	35.56066	MITAMBO IMESIMIKWA
220	Manyara	Babati	Gallapo	Ayamango	Macro	-4.239658	35.885767	UMEKAMILIKA
221	Manyara	Hanang	Lalaji	Lalaji	Macro	-4.746268	35.227563	UMEKAMILIKA

Na	Mkoa	Wilaya	Kata	Kijiji	Site Type	Latitudo	Longitudo	Hatua iliyofikiwa
222	Manyara	Hanang	Mogitu	Mogitu	Macro	-4.525213	35.332452	UMEKAMILIKA
223	Manyara	Kiteto	Ndedo	Irng'abolo	Macro	-5.12135	36.616949	UMEKAMILIKA
224	Manyara	Simanjiro	Loibosiret	Kimotorok	Macro	-4.533054	36.336334	MITAMBO IMESIMIKWA
225	Manyara	Babati	Boay	Bohai	Macro_Existing Tower	-4.37184534	35.76132662	MITAMBO IMESIMIKWA
226	Manyara	Simanjiro	Naisinyai	Kambi Ya Chokaa	Zipsite	-3.475269	37.188123	UMEKAMILIKA
227	Manyara	Simanjiro	Loiborsoit	Loiborsoit B	Zipsite	-4.567982	37.482761	UMEKAMILIKA
228	Manyara	Simanjiro	Naberera	Lolbene	Zipsite	-3.898377	37.163488	UMEKAMILIKA
229	Manyara	Simanjiro	Komolo	Kitiangare	Zipsite	-4.201495	36.618854	UMEKAMILIKA
230	Manyara	Babati	Magara	Moyamayoka	Zipsite	-3.724187	35.717961	UMEKAMILIKA
231	Manyara	Babati Vijijini	Qashi	Tsamam	Zipsite	-4.290089	35.797245	MITAMBO IMESIMIKWA
232	Manyara	Simanjiro	Loibosiret	Kimotorok	Zipsite	-4.512598	36.26893	MITAMBO IMESIMIKWA
233	Manyara	Simanjiro	Lobosiret	Lobosiret	Zipsite	-4.30831	36.31829	MITAMBO IMESIMIKWA
234	Manyara	Babati	Mamire	Tarangire_Mamire Post	Zipsite	-4.133276	35.92127	UMEKAMILIKA
235	Manyara	Babati Rural	Magara	L/Manyara Iyambi Post	Zipsite	-3.669638	35.731118	UMEKAMILIKA
236	Manyara	Mbulu	Endahagichan	Endubu	Zipsite	-3.83367	35.3397	BADO KUANZA UJENZI
237	Manyara	Mbulu	Yaeda Chini	Endajachi	Zipsite	-3.85527	35.282460	BADO KUANZA UJENZI
238	Manyara	Mbulu	Yaida	Mohedarar	Zipsite	-3.85273	35.22709	BADO KUANZA UJENZI
239	Manyara	Babati	Endakiso	Galapo	Zipsite	-4.25995	35.98824	BADO KUANZA UJENZI
240	Manyara	Babati	Endakiso	Ayamango	Zipsite	-4.22185	35.95006	BADO KUANZA UJENZI
241	Manyara	Hanang	Simbay	Gemunda	Zipsite	-4.6059	35.55641	BADO KUANZA UJENZI
242	Manyara	Hanang	Simbay	Gidagharbu	Zipsite	-4.505208	35.646362	BADO KUANZA UJENZI
243	Manyara	Babati	Mwada	Tarangire Mamire Post	Zipsite	-3.964475	36.0486	BADO KUANZA UJENZI

Na	Mkoa	Wilaya	Kata	Kijiji	Site Type	Latitudo	Longitudo	Hatua iliyofikiwa
266	Mara	Serengeti	Ikoma	Lobo Ranger Post	Macro	-1.997405	35.167812	BADO KUANZA UJENZI
267	Mara	Rorya	Kigunga	Randa	Zipsite	-1.289266	34.11973	BA DO KUANZA UJENZI
268	Mara	Serengeti	Nyansurura	Marasomoche	Zipsite	-1.597747	34.556934	UMEKAMILIKA
269	Mara	Bariadi	Serengeti National Park	Kirawira Airstrip	Zipsite	-2.16032	34.22127	BADO KUANZA UJENZI
270	Mara	Serengeti	Nyandage	Kenyangaga	Zipsite	-1.422177	34.78677	UMEKAMILIKA
271	Mara	Serengeti	Robanda	Ikoma Gate	Zipsite	-2.188613	34.726044	MNARA UMESIMIKWA
272	Mara	Serengeti	Machochwe	Machochwe	Zipsite	-1.653555	34.752256	BADO KUANZA UJENZI
273	Mara	Rorya	Kisumwa	Marasibora	Zipsite	-1.480069	34.160981	MNARA UMESIMIKWA
274	Mara	Rorya	Rabour	Makongoro	Zipsite	-1.479995	34.056992	MNARA UMESIMIKWA
275	Mara	Serengeti	Serosopya	Kuka Ranger Post	Zipsite	-1.665595	35.217659	BADO KUANZA UJENZI
276	Mara	Serengeti	Ololosokwani	Serengeti Kleins Gate	Zipsite	-1.867217	35.234438	BADO KUANZA UJENZI
277	Mara	Serengeti	Ololosokwani	Nyabogate Ranger Post	Zipsite	-2.405792	35.140815	BADO KUANZA UJENZI
278	Mara	Serengeti	Magange	Masinki Village	Zipsite	-1.711042	34.37079	MNARA UMESIMIKWA
279	Mara	Serengeti	Masongo	Nyamatoke / Nyamagongo	Zipsite	-1.81821	34.41405	BADO KUANZA UJENZI
280	Mara	Serengeti	Masongo	Mwigari	Zipsite	-1.84765	34.45444	BADO KUANZA UJENZI
281	Mbeya	Mbarali	Miyombweni	Mlungu	Macro	-8.467037	34.640647	UMEKAMILIKA
282	Mbeya	Momba	Kapele	Chafuma	Macro	-8.883484	32.095367	UMEKAMILIKA
283	Mbeya	Chunya	Sangambi	Shoga Pitch	Macro	-8.418936	33.657356	MAANDALIZI KUANZA UJENZI
284	Mbeya	Rungwe	Kandete	Ndala Hill	Macro	-8.596666	33.310133	MAANDALIZI KUANZA UJENZI
285	Mbeya	Rungwe	Kambasegele	Mbambo Hill	Macro	-9.360971	33.794583	MAANDALIZI KUANZA UJENZI

Na	Mkoa	Wilaya	Kata	Kijiji	Site Type	Latitudo	Longitudo	Hatua iliyofikiwa
286	Mbeya	Rungwe	Lufilyo	Kifunda SS	Macro	-9.29982	33.88319	UMEKAMILIKA
287	Mbeya	Rungwe	Lufilyo	Lusungu Mlanda	Macro	-9.25496403	33.88666394	UMEKAMILIKA
288	Mbeya	Rungwe	Lufilyo	Kilugu PS	Macro	-9.34682	33.9075	UMEKAMILIKA
289	Mbeya	Rungwe	Kisiba	Kisiba	Macro	-9.336703	33.753151	BADO KUANZA UJENZI
290	Mbeya	Rungwe	Busokolo	Kibole	Macro	-9.35112	33.881353	BADO KUANZA UJENZI
291	Mbeya	Busokelo	Kandete	Kitulo	Zipsite	-9.127701	33.725649	MITAMBO IMESIMIKWA
292	Mbeya	Rungwe	Lufilyo	Ndubi PS	Zipsite	-9.29776	33.91443	UMEKAMILIKA
293	Mbeya	Rungwe	Kisondela	Lutete PS	Zipsite	-9.40575	33.63932	UMEKAMILIKA
294	Mbeya	Chunya	Kambikatoto	Manyili PS	Zipsite	-6.94094	33.07198	BADO KUANZA UJENZI
295	Mbeya	Chunya	Kambikatoto	Majiweni PS	Zipsite	-7.09512	33.39937	MNARA UMESIMIKWA
296	Mbeya	Chunya	Kambikatoto	Mdabulo PS	Zipsite	-6.98549	33.19447	BADO KUANZA UJENZI
297	Mbeya	Chunya	Songwe	Fula Ranger Post	Zipsite	-7.83039	32.44746	BADO KUANZA UJENZI
298	Mbeya	Mbozi	Shiwinga	Hatelele PS	Zipsite	-8.98192	32.98541	MNARA UMESIMIKWA
299	Mbeya	Mbozi	Itaka	Itentula	Zipsite	-8.87585	32.69188	MNARA UMESIMIKWA
300	Mbeya	Mbozi	Kapele	Chipumpu PS	Zipsite	-9.11886	32.26797	UMEKAMILIKA
301	Mbeya	Mbozi	Kapele	Kasinde PS	Zipsite	-8.9312	32.13408	BADO KUANZA UJENZI
302	Mbeya	Mbozi	Kapele	Iyendwe PS	Zipsite	-8.99749	32.20293	MNARA UMESIMIKWA
303	Mbeya	Mbozi	Kapele	Chisitu PS	Zipsite	-9.11825	32.34252	BADO KUANZA UJENZI
304	Mbeya	Mbeya DC	Ihango	Kawetire TFS	Zipsite	-8.85164	33.50787	BADO KUANZA UJENZI
305	Mbeya	Mbeya DC	Ihango	Itete PS	Zipsite	-8.78938	33.37099	BADO KUANZA UJENZI
306	Morogoro	Kilombero	Chisano	Chisano	Macro	-8.68166	35.85876	UMEKAMILIKA
307	Morogoro	Ulanga	Kichangani	Idunda	Macro	-8.48805	36.69723	UMEKAMILIKA
308	Morogoro	Ulanga	Kichangani	Kichangani	Macro	-8.41954	36.68094	UMEKAMILIKA
309	Morogoro	Ifakara	Lumemo	Ihanga	Macro	-8.09369	36.5971	UMEKAMILIKA

Na	Mkoa	Wilaya	Kata	Kijiji	Site Type	Latitudo	Longitudo	Hatua iliyofikiwa
310	Morogoro	Kilombero	Mchombe	Ijia	Macro	-8.34038	36.17419	UMEKAMILIKA
311	Morogoro	Kilombero	Idete	Miwangani	Macro	-8.14701	36.50509	UMEKAMILIKA
312	Morogoro	Mvomero	Kanga	Difinga	Macro	-5.96823	37.66119	UMEKAMILIKA
313	Morogoro	Mvomero	Melela	Kibaoni	Macro	-6.91328	37.44852	UMEKAMILIKA
314	Morogoro	Kilosa	Msowero	Msufini	Macro	-6.2811	37.47606	UMEKAMILIKA
315	Morogoro	Morogoro Rular	Gwata	Maseyu	Macro	-6.63171	37.95023	UMEKAMILIKA
316	Morogoro	Kilosa	Kitete	Mfulu	Macro	-6.44088	37.28643	UMEKAMILIKA
317	Morogoro	Mvomero	Msongozi	Mkata	Macro	-6.99987	37.26207	UMEKAMILIKA
318	Morogoro	Mvomero	Dakawa	Wami-Luhindo	Macro	-6.50864	37.53057	UMEKAMILIKA
319	Morogoro	Kilombero	Mang'ula "B"	Kanyenja	Macro	-7.85969	36.98952	UMEKAMILIKA
320	Morogoro	Kilosa	Kilangali	Kiduhi	Macro	-7.02727	37.09235	UMEKAMILIKA
321	Morogoro	Kilosa	Kilangali	Kilangali	Macro	-6.95157	37.079	UMEKAMILIKA
322	Morogoro	Kilosa	Tindiga	Malangali	Macro	-6.83963	37.11534	UMEKAMILIKA
323	Morogoro	Mvomero	Kanga	Dihinda	Macro	-6.05974	37.68892	UMEKAMILIKA
324	Morogoro	Morogoro Rural	Kidugalo	Seregeti B	Macro	-6.98454	38.33701	UMEKAMILIKA
325	Morogoro	Kilosa	Mvumi	Makwambe	Macro	-6.47355	37.1227	MITAMBO IMESIMIKWA
326	Morogoro	Kilosa	Mvumi	Mkobwe	Macro	-6.49509	37.17751	MITAMBO IMESIMIKWA
327	Morogoro	Kilosa	Kidete	Mzaganza	Macro	-6.7068	36.81101	MITAMBO IMESIMIKWA
328	Morogoro	Malinyi	Itete	Alabama	Macro	-8.64905	36.40617	UMEKAMILIKA
329	Morogoro	Ulanga	Msogezi	Chikuti	Macro	-8.59614	36.73202	MITAMBO IMESIMIKWA
330	Morogoro	Ulanga	Mbuga	Iputi	Macro	-9.02014	36.86616	MITAMBO IMESIMIKWA
331	Morogoro	Ulanga	Lukande	Lukande	Macro	-8.80305	36.83567	MITAMBO IMESIMIKWA
332	Morogoro	Kilosa	Malolo	Mgogozi	Macro	-7.29746	36.56842	MITAMBO IMESIMIKWA

Na	Mkoa	Wilaya	Kata	Kijiji	Site Type	Latitudo	Longitudo	Hatua iliyofikiwa
333	Morogoro	Kilosa	Kilombero	Hifadhi	Macro	-8.029508	37.153299	UMEKAMILIKA
334	Morogoro	Ulanga	Mbuga	Hifadhi	Macro	-9.202436	36.939112	MA ANDALIZI KUANZA UJENZI
335	Morogoro	Ulanga	Isongo	Muhuru	Macro_Existing Tower	-8.70907	36.70527	BADO KUANZA UJENZI
336	Morogoro				Macro	-9.282436	36.569112	BADO KUANZA UJENZI
337	Morogoro	Ulanga	Lupiro	Nakafulu	Zipsite	-8.41422	36.62885	UMEKAMILIKA
338	Morogoro	Morogoro	Kidugalo	Pulambili	Zipsite	-6.76021	38.22266	UMEKAMILIKA
339	Morogoro	Morogoro Village	Kisaki	Hifadhi	Zipsite	-7.669822	38.121289	UMEKAMILIKA
340	Morogoro	Morogoro Village	Kisaki	Hifadhi	Zipsite	-7.75472	38.231511	UMEKAMILIKA
341	Morogoro	Kilosa	Magubike	Chaumbele A	Zipsite	-6.21166	37.22769	UMEKAMILIKA
342	Morogoro	Kilosa	Maguha	Inyunywe	Zipsite	-6.2594	37.29426	UMEKAMILIKA
343	Morogoro	Mvomero	Mvomero	Makuyu	Zipsite	-6.30658	37.39026	UMEKAMILIKA
344	Morogoro	Kisaki	Mloka	Hifadhi	Zipsite	-7.756407	38.00371	UMEKAMILIKA
345	Morogoro	Kisiki	Hifadhi	Hifadhi	Zipsite	-7.706478	38.005086	UMEKAMILIKA
346	Morogoro	Morogoro Village	Kisaki	Hifadhi	Zipsite	-7.617113	38.086199	UMEKAMILIKA
347	Morogoro	Morogoro Village	Kisaki	Hifadhi	Zipsite	-7.626953	38.027236	UMEKAMILIKA
348	Morogoro	Morogoro Village	Kisaki	Hifadhi	Zipsite	-7.438134	38.074311	UMEKAMILIKA
349	Morogoro	Kilombero	Chisano	Chisano Mkuyuni	Zipsite	-8.77562	35.96162	MITAMBO IMESIMIKWA
350	Morogoro	Morogoro DC	Matuli	Diguzi	Zipsite	-6.82796	38.146	MITAMBO IMESIMIKWA
351	Morogoro	Morogoro Rural	Kidugalo	Magera	Zipsite	-6.87296	38.21558	MITAMBO IMESIMIKWA
352	Morogoro	Gairo	Iyogwe	Kilama	Zipsite	-6.061	37.23426	MITAMBO IMESIMIKWA

Na	Mkoa	Wilaya	Kata	Kijiji	Site Type	Latitudo	Longitudo	Hatua iliyofikiwa
353	Morogoro	Morogoro Rural	Kidugalo	Seregete A	Zipsite	-6.90092	38.28955	UMEKAMILIKA
354	Morogoro	Kisaki	Hifadhi	Hifadhi	Zipsite	-7.779028	37.842829	MITAMBO IMESIMIKWA
355	Morogoro	Gairo	Chanjale	Lukando	Zipsite	-6.54608	36.85477	MITAMBO IMESIMIKWA
356	Morogoro	Morogoro DC	Matuli	Kwaba	Zipsite	-6.98053	38.26444	MITAMBO IMESIMIKWA
357	Morogoro	Kilosa	Kilombero	Hifadhi	Zipsite	-7.887022	37.411964	MITAMBO IMESIMIKWA
358	Morogoro	Kilosa	Kidatu	Hifadhi	Zipsite	-8.204132	36.942304	MITAMBO IMESIMIKWA
359	Morogoro	Kilombero	Kidatu	Hifadhi	Zipsite	-8.267665	37.026266	MITAMBO IMESIMIKWA
360	Morogoro	Kilosa	Kilombero	Hifadhi	Zipsite	-8.281033	37.101512	UMEKAMILIKA
361	Morogoro	Kilombero	Kidatu	Hifadhi	Zipsite	-7.865579	37.144995	MITAMBO IMESIMIKWA
362	Morogoro	Kisaki	Hifadhi	Hifadhi	Zipsite	-7.809879	37.900313	BADO KUANZA UJENZI
363	Morogoro	Morogoro Village	Kisaki	Hifadhi	Zipsite	-7.663611	38.064941	MNARA UMESIMIKWA
364	Morogoro	Ulanga	Mbuga	Hifadhi	Zipsite	-9.206752	37.106351	BADO KUANZA UJENZI
365	Morogoro	Ifakara	Ulanga	Hifadhi	Zipsite	-8.54685	36.91019	MNARA UMESIMIKWA
366	Morogoro	Ulanga	Minepa	Hifadhi	Zipsite	-8.188134	36.911007	MITAMBO IMESIMIKWA
367	Morogoro	Ulanga	Minepa	Hifadhi	Zipsite	-8.256771	36.978122	MITAMBO IMESIMIKWA
368	Morogoro	Ulanga	Minepa	Hifadhi	Zipsite	-8.168031	36.915052	MITA MBO IMESIMIKWA
369	Morogoro	Kilosa	Kilombero	Hifadhi	Zipsite	-7.54988	37.585	MITAMBO IMESIMIKWA
370	Morogoro	Kisaki	Mloka	Hifadhi	Zipsite	-7.778309	38.010101	BADO KUANZA UJENZI
371	Morogoro	Ulanga	Msogezi	Hifadhi	Zipsite	-8.588522	36.902196	MITAMBO IMES IMIKWA
372	Morogoro	Ulanga	Mbuga	Hifadhi	Zipsite	-8.606807	37.021027	MITAMBO IMESIMIKWA
373	Morogoro	Malinyi	Itete	Alabama	Zipsite	-8.630716	36.458567	UMEKAMILIKA
374	Morogoro	Mlinga	Mchombe	Ijia	Zipsite	-8.394001	36.223865	MNARA UMESIMIKWA
375	Morogoro	Kidatu	Mkamba	Kidatu Police	Zipsite	-7.644815	36.926553	BADO KUANZA UJENZI

Na	Mkoa	Wilaya	Kata	Kijiji	Site Type	Latitudo	Longitudo	Hatua iliyofikiwa
376	Morogoro	Ifakara	Msalise	Kanyenja	Zipsite	-7.884312	37.01329	MITAMBO IMESIMIKWA
377	Morogoro	Kilosa	Dumila	Mfulu	Zipsite	-6.44937	37.34529	BADO KUANZA UJENZI
378	Morogoro	Mvomero	Mkata	Mkata	Zipsite	-6.965819	37.212007	MNARA UMESIMIKWA
379	Morogoro	Kilosa	Msowero	Mfulu	Zipsite	-6.489126	37.364515	MNARA UMESIMIKWA
380	Morogoro	Morogoro Village	Gwata	Maseyu	Zipsite	-6.603092	37.948242	MNARA UMESIMIKWA
381	Mtwara	Mtwara Rural	Moma	Moma	Macro	-10.39497	40.18053	UMEKAMILIKA
382	Mtwara	Mtwara DC	Moma	Minyembe	Macro	-10.43301	40.19614	UMEKAMILIKA
383	Mtwara	Masasi	Lipumburu	Mchoti	Macro	-10.99687	38.83261	UMEKAMILIKA
384	Mtwara	Masasi	Lipumburu	Nantona Abarasan	Macro	-11.07009	38.78298	UMEKAMILIKA
385	Mtwara	Mtwara MC	Naliendele	Naulongo	Macro	-10.34322	40.13105	UMEKAMILIKA
386	Mtwara	Masasi	Msikisi	Namalembo	Macro	-10.75805	38.45651	UMEKAMILIKA
387	Mtwara	Mtwara DC	Mbawala	Nachenjele	Zipsite	-10.44269	40.13813	UMEKAMILIKA
388	Mtwara	Mtwara DC	Mtimbilimbwi	Namisangi	Zipsite	-10.53683	39.87824	UMEKAMILIKA
389	Mtwara	Newala	Maputi	Mnauya	Zipsite	-10.60312	39.26948	UMEKAMILIKA
390	Mtwara	Newala	Chihangu	Chihangu	Zipsite	-10.61285	39.22363	UMEKAMILIKA
391	Mtwara	Nanyumbu	Mesaula	Wanika(Mbangala Hamlet)	Zipsite	-11.180547	38.85074	BADO KUANZA UJENZI
392	Mwanza	Kwimba	Sumve	Mwashilalage	Macro	-2.786040711	33.18282562	BADO KUANZA UJENZI
393	Mwanza	Kwimba	Mhande	Izizimba	Macro	-3.25957	32.95465	BADO KUANZA UJENZI
394	Mwanza	Ilemela	Kayenze	Tefu	Zipsite	-2.283974	33.155593	BADO KUANZA UJENZI
395	Njombe	Njombe Urban	Mji Mwema	Mpobota	Macro	-9.31851	34.84549	UMEKAMILIKA
396	Njombe	Ludewa	Nkomang'ombe	Kimelembe	Macro	-10.24021	34.71895	UMEKAMILIKA
397	Njombe	Makambako	Kitandililo	Ibatu	Macro	-8.87907	35.05751	UMEKAMILIKA
398	Njombe	Makambako	Kitandililo	Kitandililo	Macro	-8.83777	35.05191	UMEKAMILIKA

Na	Mkoa	Wilaya	Kata	Kijiji	Site Type	Latitudo	Longitudo	Hatua iliyofikiwa
399	Njombe	Wanging'ombe	Mahongole	Mtanga	Macro	-8.99106	35.03899	UMEKAMILIKA
400	Njombe	Makambako	Kitandililo	Nyamande	Macro	-8.82775	34.97127	UMEKAMILIKA
401	Njombe	Ludewa	Mundindi	Amani	Macro	-10.00289	34.9451	MITAMBO IMESIMIKWA
402	Njombe	Ludewa	Mlangali	Ligumbiro	Macro	-9.76203	34.47227	MITAMBO IMESIMIKWA
403	Njombe	Njombe Urban	Yakobi	Idunda	Macro	-9.34099	34.92632	MITAMBO I MESIMIKWA
404	Njombe	Njombe DC	Mfriga	Ikang'asi	Macro	-9.34887	35.34896	UMEKAMILIKA
405	Njombe	Ludewa	Mlangali	Mkiu	Macro	-9.78235	34.62273	UMEKAMILIKA
406	Njombe	Makambako	Mtambula	Nyakipambo	Macro	-8.72933056	35.00801944	UMEKAMILIKA
407	Njombe	Njombe DC	Uwemba	Uwemba	Macro	-9.47995	34.80757	MITAMBO IMESIMIKWA
408	Njombe	Ludewa	Ibuni	Masimavalafu	Macro	-10.20988	34.97295	MAANDALIZI KUANZA UJENZI
409	Njombe	Makete	Mfumbi	Ruaha	Macro	-8.85776	34.08044	UMEKAMILIKA
410	Njombe	Ludewa	Lupanga	Utilili	Macro	-9.71546	34.41901	UMEKAMILIKA
411	Njombe	Makete	Matamba	Mwikipembo	Macro	-9.02635	33.90612	MAANDALIZI KUANZA UJENZI
412	Njombe	Njombe DC	Utengule	Kiumba	Macro	-8.93287	34.82439	MAANDALIZI KUANZA UJENZI
413	Njombe	Ludewa	Ibuni	Ibuni	Zipsite	-10.05074	34.86284	UMEKAMILIKA
414	Njombe	Njombe Urban	Ihanga	Iboya	Zipsite	-9.43345	35.04218	UMEKAMILIKA
415	Njombe	Njombe DC	Ninga	Lima	Zipsite	-9.08076	35.09406	UMEKAMILIKA
416	Njombe	Njombe DC	Mfriga	Madeke	Zipsite	-9.18431	35.39141	UMEKAMILIKA
417	Njombe	Makete	Ukwama	Ihanga	Zipsite	-9.47268	34.17241	MITAMBO IMESIMIKWA
418	Njombe	Njombe	Mahongole	Kifumbe	Zipsite	-8.95675	34.99929	UMEKAMILIKA
419	Njombe	Njombe	Mlowa	Mkolango	Zipsite	-8.90041	34.90341	UMEKAMILIKA

Na	Mkoa	Wilaya	Kata	Kijiji	Site Type	Latitudo	Longitudo	Hatua iliyofikiwa
420	Njombe	Njombe Urban	Yakobi	Matamba	Zipsite	-9.33703	34.90355	MITAMBO IMESIMIKWA
421	Njombe	Makambako	Utengule	Ikule	Zipsite	-8.97177	34.82003	MNARA UMESIMIKWA
422	Pwani	Mkuranga	Bupu	Mamndikongo	Macro	-7.174661	39.058773	KWENYE MPANGO
423	Pwani	Mkuranga	Mipeko	Mwanadilatu	Macro	-7.036035	39.167498	KWENYE MPANGO
424	Pwani	Mkuranga	Mkuranga	Sunguvuni P/S	Macro	-7.12309	39.254358	KWENYE MPANGO
425	Pwani	Mkuranga	Tengelea	Tengelea	Macro	-7.112013	39.152704	UMEKAMILIKA
426	Pwani	Mkuranga	Donda	Binga	Macro	-7.262962	39.238741	UMEKAMILIKA
427	Pwani	Mkuranga	Mwalusembe	Kitonga	Macro	-7.218256	39.17059	UMEKAMILIKA
428	Pwani	Mkuranga	Kitomondo	Kiwambo	Macro	-7.303448	39.157543	UMEKAMILIKA
429	Pwani	Kibaha	Magindu-Ruvu	Lukenge Dispensary	Macro	-6.891196	38.33377	UMEKAMILIKA
430	Pwani	Kisarawe	Mafizi - Mzenga	Nyani	Macro	-7.048895	38.578079	UMEKAMILIKA
431	Pwani	Kibiti	Mchukwi - Kibiti	Mkupuka	Macro	-7.838662	38.970648	UMEKAMILIKA
432	Pwani	Rufiji	Kipugila	Nyaminywili	Macro	-7.844331	38.425566	UMEKAMILIKA
433	Pwani	Mkuranga	Kisegese - Mkamba	Kibesa Dispensary	Macro	-7.372813	38.848444	UMEKAMILIKA
434	Pwani	Mkuranga	Magawa - Kisiju	Kifumangao	Macro	-7.529574	39.252266	UMEKAMILIKA
435	Pwani	Mkuranga	Mkamba	Kizomla	Macro	-7.350731	38.98011	UMEKAMILIKA
436	Pwani	Mkuranga	Mkamba	Lupondo P/S	Macro	-7.406175	39.038029	UMEKAMILIKA
437	Pwani	Mkuranga	Kimanzichana	Mkuchembe	Macro	-7.35948	39.111085	UMEKAMILIKA
438	Pwani	Mkuranga	Nyamato	Nyamato Tipo	Macro	-7.481586	39.021123	UMEKAMILIKA
439	Pwani	Mkuranga	Bungu	Nyambunda	Macro	-7.608726	38.990561	UMEKAMILIKA
440	Pwani	Mkuranga	Dondo	Dondo	Macro	-7.316221	39.269416	UMEKAMILIKA
441	Pwani	Mkuranga	Kisi Ju	Kerekese	Macro	-7.350478	39.307632	UMEKAMILIKA
442	Pwani	Mkuranga	Lukanga	Mkola	Macro	-7.441265	39.193282	UMEKAMILIKA
443	Pwani	Mkuranga	Kisiju	Mpafu	Macro	-7.305698	39.324497	UMEKAMILIKA

Na	Mkoa	Wilaya	Kata	Kijiji	Site Type	Latitudo	Longitudo	Hatua iliyofikiwa
444	Pwani	Mkuranga	Kisiju	Sangasanga	Macro	-7.368671	39.244927	UMEKAMILIKA
445	Pwani	Bagamoyo	Magomeni	Sanzale Ps	Macro	-6.479374	38.888152	UMEKAMILIKA
446	Pwani	Kisarawe	Marumbo-Mwanarumango	Palaka	Macro	-7.142831	38.794165	MITAMBO IMESIMIKWA
447	Pwani	Kibiti	Mbuchi	Mbwera Magharibi	Macro	-8.104752	39.361097	UMEKAMILIKA
448	Pwani	Mkuranga	Kisiju	Kitomondo	Macro	-7.280884	39.19826	BADO KUANZA UJENZI
449	Pwani	Mkuranga	Kisiju	Njia Nne	Macro	-7.364919	39.190054	BA DO KUANZA UJENZI
450	Pwani	Kisarawe	Vikumburu - Chole	Kitonga Chole	Zipsite	-7.446915	38.575534	UMEKAMILIKA
451	Pwani	Rufiji	Kipugira	Ndundunyikanza	Zipsite	-7.867281	38.56529	UMEKAMILIKA
452	Pwani	Rufiji	Chemchem	Nyandumbi	Zipsite	-8.051206	38.871448	UMEKAMILIKA
453	Pwani	Kisarawe	Marui - Chole	Titu Dispensary	Zipsite	-7.394058	38.671421	UMEKAMILIKA
454	Pwani	Mkuranga	Kisiju	Kwale Dispensary	Zipsite	-7.413612	39.378437	BADO KUANZA UJENZI
455	Pwani	Kibiti	Mchukwi	Mkupuka Jkt(Houses)	Zipsite	-7.853678	38.983528	UMEKAMILIKA
456	Pwani	Rufiji	Mwaseni	Mloka Hamlet	Zipsite	-7.732277	38.275925	UMEKAMILIKA
457	Pwani	Rufiji	Ngorongo	Kihimbwa (Nyaminywili Hamlet)	Zipsite	-7.667691	38.491713	UMEKAMILIKA
458	Pwani	Mkuranga	Njia Nane	Migombe	Zipsite	-7.314122	39.202185	MNARA UMESIMIKWA
459	Pwani	Kisarawe	Msanga	Kibesa	Zipsite	-7.34189	38.86584	UMEKAMILIKA
460	Pwani	Mkuranga	Kisiju	Binga	Zipsite	-7.24868	39.26756	UMEKAMILIKA
461	Pwani	Mkuranga	Kisiju	Binga	Zipsite	-7.229494	39.227945	MNARA UMESIMIKWA
462	Pwani	Rufiji	Mkupuka	Mkupuka	Zipsite	-7.867174	38.963534	KWENYE MPANGO
463	Pwani	Kibiti	Nyakabindi	Nyakabindi B	Zipsite	-7.5649372	38.8881506	KWENYE MPANGO
464	Rukwa	Kalemba	Mwimbi	Mwimbi	Macro	-8.66592	31.675462	UMEKAMILIKA
465	Rukwa	Kalambo	Katete	Safu	Macro	-8.610784	31.437282	MAANDALIZI KUANZA UJENZI

Na	Mkoa	Wilaya	Kata	Kijiji	Site Type	Latitudo	Longitudo	Hatua iliyofikiwa
486	Ruvuma	Namtumbo	Mchomoto	Namanima PS	Zipsite	-10.6054	36.24577	MNARA UMESIMIKWA
487	Ruvuma	Songea Rural	Kilaghano	Lumecha PS	Zipsite	-10.32621	35.36797	BADO KUANZA UJENZI
488	Ruvuma	Songea Rural	Kizuka	Kihuga	Zipsite	-10.87447	35.22138	BADO KUANZA UJENZI
489	Ruvuma	Mbinga DC	Mpapa	Mitawa Dispensary	Zipsite	-11.13232	34.9098	UMEKAMILIKA
490	Ruvuma	Mbinga DC	Mpepai	Lumeme PS	Zipsite	-11.20615	35.11499	BADO KUANZA UJENZI
491	Ruvuma	Nyasa	Ngumbo	Mbuli	Zipsite	-10.79608	34.67998	BADO KUANZA UJENZI
492	Ruvuma	Tunduru	Lukumbule	Imani	Zipsite	-11.55795	37.46653	BADO KUANZA UJENZI
493	Ruvuma	Songea DC	Ndongosi	Bombambili PS	Zipsite	-10.8743	35.50096	BADO KUANZA UJENZI
494	Shinyanga	Kishapu	Ngofila	Ngofila	Macro	-3.909589	33.779201	UMEKAMILIKA
495	Shinyanga	Shinyanga Rural	Masengwa	Ilobashi	Macro	-3.809624	33.430436	UMEKAMILIKA
496	Shinyanga	Shinyanga Rural	Mwantini	Bushoma	Macro	-3.670812	33.228756	UMEKAMILIKA
497	Shinyanga	Kishapu	Masanga	Buzinza	Macro	-3.956898	34.100349	MAANDALIZI KUANZA UJENZI
498	Simiyu	Meatu	Mwanjolo	Jinamo	Macro	-3.730289	34.522624	UMEKAMILIKA
499	Simiyu	Meatu	Mbuga Ya Banya	Mbalagane	Macro	-3.375806	34.186799	UMEKAMILIKA
500	Simiyu	Meatu	Mwanyahina	Mwagwila	Macro	-3.465748	34.232561	UMEKAMILIKA
501	Simiyu	Itilima	Migato	Longalombogo	Macro	-2.932487	34.408623	MITAMBO IMESIMIKWA
502	Simiyu	Bariadi	Serengeti National Park	Mabere	Macro	-2.78269	34.65903	MNA RA UMESIMIKWA
503	Simiyu	Bariadi Vijijini	Banemhi	Banemhi	Macro	-2.623123	34.04459	UMEKAMILIKA
504	Simiyu	Busega	Shigala	Nyamatembe	Macro	-2.387471	33.644873	UMEKAMILIKA
505	Simiyu	Meatu	Kimali	Sapa	Macro	-3.451328	34.438376	UMEKAMILIKA
506	Simiyu	Bariadi	Itilima	Serengeti Itilima	Macro	-2.854067°	34.722213°	BADO KUANZA UJENZI
507	Simiyu	Itilima	Nkololo	Duma	Zipsite	-2.65011	34.406846	MITAMBO IMESIMIKWA

Na	Mkoa	Wilaya	Kata	Kijiji	Site Type	Latitudo	Longitudo	Hatua iliyofikiwa
529	Singida	Manyoni	Maweni	Mvumi	Macro	-5.916511	35.13978	UMEKAMILIKA
530	Singida	Ikungi	Isuna	Tumaini	Macro	-5.277853	34.761985	UMEKAMILIKA
531	Singida	Ikungi	Kikio	Mnane	Macro	-5.001893	35.001541	UMEKAMILIKA
532	Singida	Manyoni	Kalangali	Mnazi Mmoja	Macro	-6.1938	34.023804	MNARA UMESIMIKWA
533	Singida	Manyoni	Heka	Chikombo	Zipsite	-6.161614	34.910475	UMEKAMILIKA
534	Singida	Manyoni	Isseke	Ipanduka	Zipsite	-6.329037	35.081243	UMEKAMILIKA
535	Singida	Ikungi	Iyumbu	Makungu	Zipsite	-5.100433	34.055655	UMEKAMILIKA
536	Singida	Mkalama	Mwanga	Kidigida	Zipsite	-4.270795	34.879398	MITAMB O IMESIMIKWA
537	Singida	Mkalama	Kinampundu	Kinampundh	Zipsite	-4.415103	34.799911	UMEKAMILIKA
538	Singida	Ikungi	Misughaa	Msule	Zipsite	-5.225124	34.566182	UMEKAMILIKA
539	Singida	Ikungi	Ighombwe	Mososa	Zipsite	-4.953458	34.150995	UMEKAMILIKA
540	Singida	Manyoni	Ipande	Muhanga	Zipsite	-5.860178	34.607451	MITAMBO IMESIMIKWA
541	Singida	Mkalama	Mwengeza	Endasiku	Zipsite	-3.931439	34.688203	UMEKAMILIKA
542	Singida	Mkalama	Mwangeza	Munguli	Zipsite	-4.020386	34.833945	BADO KUANZA UJENZI
543	Singida	Ikungi	Unyahati	Ulyampiti	Zipsite	-5.23786	34.74425	BADO KUANZA UJENZI
544	Singida	Ikungi	Unyahati	Ulyampiti	Zipsite	-5.20408	34.78691	BADO KUANZA UJENZI
545	Singida	Manyoni	Makutupora	Pampagu Hamlet	Zipsite	-5.559877	35.131038	KWENYE MPANGO
546	Songwe	Momba	Myunga	Isunda	Zipsite	-8.935935	32.309163	KWENYE MPANGO
547	Songwe	Momba	Nzoka	Ipatikana	Zipsite	-8.785046	32.123935	KWENYE MPANGO
548	Songwe	Momba	Myunga	Mpui	Zipsite	-8.881809	32.312586	KWENYE MPANGO
549	Songwe	Momba	Ikana	Nakawale	Zipsite	-9.020351	32.451685	KWENYE MPANGO
550	Songwe	Momba	Ndalambo	Ipumpila	Zipsite	-9.104279	32.412526	KWENYE MPANGO
551	Tabora	Sikonge	Chabutwa	Kipanga Mlimani	Macro	-5.711501	32.818773	UMEKAMILIKA
552	Tabora	Nzega	Budushi	Budushi	Macro	-4.790957	33.334306	UMEKAMILIKA

Na	Mkoa	Wilaya	Kata	Kijiji	Site Type	Latitudo	Longitudo	Hatua iliyofikiwa
420	Njombe	Njombe Urban	Yakobi	Matamba	Zipsite	-9.33703	34.90355	MITAMBO IMESIMIKWA
421	Njombe	Makambako	Utengule	Ikule	Zipsite	-8.97177	34.82003	MNARA UMESIMIKWA
422	Pwani	Mkuranga	Bupu	Mamndikongo	Macro	-7.174661	39.058773	KWENYE MPANGO
423	Pwani	Mkuranga	Mipeko	Mwanadilatu	Macro	-7.036035	39.167498	KWENYE MPANGO
424	Pwani	Mkuranga	Mkuranga	Sunguvuni P/S	Macro	-7.12309	39.254358	KWENYE MPANGO
425	Pwani	Mkuranga	Tengelea	Tengelea	Macro	-7.112013	39.152704	UMEKAMILIKA
426	Pwani	Mkuranga	Donda	Binga	Macro	-7.262962	39.238741	UMEKAMILIKA
427	Pwani	Mkuranga	Mwalusembe	Kitonga	Macro	-7.218256	39.17059	UMEKAMILIKA
428	Pwani	Mkuranga	Kitomondo	Kiwambo	Macro	-7.303448	39.157543	UMEKAMILIKA
429	Pwani	Kibaha	Magindu–Ruvu	Lukenge Dispensary	Macro	-6.891196	38.33377	UMEKAMILIKA
430	Pwani	Kisarawe	Mafizi - Mzenga	Nyani	Macro	-7.048895	38.578079	UMEKAMILIKA
431	Pwani	Kibiti	Mchukwi – Kibiti	Mkupuka	Macro	-7.838662	38.970648	UMEKAMILIKA
432	Pwani	Rufiji	Kipugila	Nyaminywili	Macro	-7.844331	38.425566	UMEKAMILIKA
433	Pwani	Mkuranga	Kisegese – Mkamba	Kibesa Dispensary	Macro	-7.372813	38.848444	UMEKAMILIKA
434	Pwani	Mkuranga	Magawa – Kisiju	Kifumangao	Macro	-7.529574	39.252266	UMEKAMILIKA
435	Pwani	Mkuranga	Mkamba	Kizomla	Macro	-7.350731	38.98011	UMEKAMILIKA
436	Pwani	Mkuranga	Mkamba	Lupondo P/S	Macro	-7.406175	39.038029	UMEKAMILIKA
437	Pwani	Mkuranga	Kimanzichana	Mkuchembe	Macro	-7.35948	39.111085	UMEKAMILIKA
438	Pwani	Mkuranga	Nyamato	Nyamato Tipo	Macro	-7.481586	39.021123	UMEKAMILIKA
439	Pwani	Mkuranga	Bungu	Nyambunda	Macro	-7.608726	38.990561	UMEKAMILIKA
440	Pwani	Mkuranga	Dondo	Dondo	Macro	-7.316221	39.269416	UMEKAMILIKA
441	Pwani	Mkuranga	Kisi Ju	Kerekese	Macro	-7.350478	39.307632	UMEKAMILIKA
442	Pwani	Mkuranga	Lukanga	Mkola	Macro	-7.441265	39.193282	UMEKAMILIKA
443	Pwani	Mkuranga	Kisiju	Mpafu	Macro	-7.305698	39.324497	UMEKAMILIKA

Na	Mkoa	Wilaya	Kata	Kijiji	Site Type	Latitudo	Longitudo	Hatua iliyofikiwa
444	Pwani	Mkuranga	Kisiju	Sangasanga	Macro	-7.368671	39.244927	UMEKAMILIKA
445	Pwani	Bagamoyo	Magomeni	Sanzale Ps	Macro	-6.479374	38.888152	UMEKAMILIKA
446	Pwani	Kisarawe	Marumbo-Mwanarumango	Palaka	Macro	-7.142831	38.794165	MITAMBO IMESIMIKWA
447	Pwani	Kibiti	Mbuchi	Mbwera Magharibi	Macro	-8.104752	39.361097	UMEKAMILIKA
448	Pwani	Mkuranga	Kisiju	Kitomondo	Macro	-7.280884	39.19826	BADO KUANZA UJENZI
449	Pwani	Mkuranga	Kisiju	Njia Nne	Macro	-7.364919	39.190054	BA DO KUANZA UJENZI
450	Pwani	Kisarawe	Vikumburu - Chole	Kitonga Chole	Zipsite	-7.446915	38.575534	UMEKAMILIKA
451	Pwani	Rufiji	Kipugira	Ndudunyikanza	Zipsite	-7.867281	38.56529	UMEKAMILIKA
452	Pwani	Rufiji	Chemchem	Nyandumbi	Zipsite	-8.051206	38.871448	UMEKAMILIKA
453	Pwani	Kisarawe	Marui - Chole	Titu Dispensary	Zipsite	-7.394058	38.671421	UMEKAMILIKA
454	Pwani	Mkuranga	Kisiju	Kwale Dispensary	Zipsite	-7.413612	39.378437	BADO KUANZA UJENZI
455	Pwani	Kibiti	Mchukwi	Mkupuka Jkt(Houses)	Zipsite	-7.853678	38.983528	UMEKAMILIKA
456	Pwani	Rufiji	Mwaseni	Mloka Hamlet	Zipsite	-7.732277	38.275925	UMEKAMILIKA
457	Pwani	Rufiji	Ngorongo	Kihimbwa (Nyaminywili Hamlet)	Zipsite	-7.667691	38.491713	UMEKAMILIKA
458	Pwani	Mkuranga	Njia Nane	Migombe	Zipsite	-7.314122	39.202185	MNARA UMESIMIKWA
459	Pwani	Kisarawe	Msanga	Kibesa	Zipsite	-7.34189	38.86584	UMEKAMILIKA
460	Pwani	Mkuranga	Kisiju	Binga	Zipsite	-7.24868	39.26756	UMEKAMILIKA
461	Pwani	Mkuranga	Kisiju	Binga	Zipsite	-7.229494	39.227945	MNARA UMESIMIKWA
462	Pwani	Rufiji	Mkupuka	Mkupuka	Zipsite	-7.867174	38.963534	KWENYE MPANGO
463	Pwani	Kibiti	Nyakabindi	Nyakabindi B	Zipsite	-7.5649372	38.8881506	KWENYE MPANGO
464	Rukwa	Kalemba	Mwimbi	Mwimbi	Macro	-8.66592	31.675462	UMEKAMILIKA
465	Rukwa	Kalambo	Katete	Safu	Macro	-8.610784	31.437282	MAANDALIZI KUANZA UJENZI

Na	Mkoa	Wilaya	Kata	Kijiji	Site Type	Latitudo	Longitudo	Hatua iliyofikiwa
466	Ruvuma	Tunduru	Nandembo	Majala	Macro	-10.87896	37.16867	UMEKAMILIKA
467	Ruvuma	Mbinga Mji	Kikolo	Kikolo	Macro	-11.01939	35.14605	MAANDALIZI KUANZA UJENZI
468	Ruvuma	Namtumbo	Mchomoro	Masuguru	Macro	-10.55783	36.23648	UMEKAMILIKA
469	Ruvuma	Madaba	Matetereka	Matetereka	Macro	-9.83488	35.27279	MAANDALIZI KUANZA UJENZI
470	Ruvuma	Tunduru	Mbati	Mbati	Macro	-11.30945	36.95825	UMEKAMILIKA
471	Ruvuma	Namtumbo	Litola	Mbimbi	Macro	-10.49554	35.91317	UMEKAMILIKA
472	Ruvuma	Songea Rural	Mbinga Mhalule	Mbinga Mhalule	Macro	-10.73396	35.39079	UMEKAMILIKA
473	Ruvuma	Songea Rural	Kilagala	Mhepai	Macro	-10.43003	35.31989	MAANDALIZI KUANZA UJENZI
474	Ruvuma	Tunduru	Ligoma	Msinji	Macro	-11.0269	37.57879	UMEKAMILIKA
475	Ruvuma	Songea Rural	Ndongosi	Namatuhi	Macro	-10.91403	35.48822	UMEKAMILIKA
476	Ruvuma	Madaba	Mkongotema	Ndelenyuma	Macro	-9.95882	35.6119	MAANDALIZI KUANZA UJENZI
477	Ruvuma	Tunduru	Jakika	Kindamba	Zipsite	-10.70812	37.1034	UMEKAMILIKA
478	Ruvuma	Tunduru	Masonya	Nambarapi	Zipsite	-10.89875	37.3387	UMEKAMILIKA
479	Ruvuma	Tunduru	Lukumbule	Kazamoyo	Zipsite	-11.5593	37.4408	MNARA UMESIMIKWA
480	Ruvuma	Songea Rural	Kizuka	Kizuka	Zipsite	-10.88292	35.25601	MNARA UMESIMIKWA
481	Ruvuma	Nyasa	Mipotopoto	Konganywita	Zipsite	-11.51879	35.20884	BADO KUANZA UJENZI
482	Ruvuma	Tunduru	Mchesi	Lukala	Zipsite	-11.52073	37.24505	BADO KUANZA UJENZI
483	Ruvuma	Tunduru	Majimaji	Magomeni	Zipsite	-10.92989	37.59019	UMEKAMILIKA
484	Ruvuma	Madaba	Gumbilo	Mbangamawe	Zipsite	-10.11149	35.65058	UMEKAMILIKA
485	Ruvuma	Mbinga Mji	Mpepai	Mtua	Zipsite	-11.19663	35.17796	BADO KUANZA UJENZI

Na	Mkoa	Wilaya	Kata	Kijiji	Site Type	Latitudo	Longitudo	Hatua iliyofikiwa
486	Ruvuma	Namtumbo	Mchomoto	Namanima PS	Zipsite	-10.6054	36.24577	MNARA UMESIMIKWA
487	Ruvuma	Songea Rural	Kilaghano	Lumecha PS	Zipsite	-10.32621	35.36797	BADO KUANZA UJENZI
488	Ruvuma	Songea Rural	Kizuka	Kihuga	Zipsite	-10.87447	35.22138	BADO KUANZA UJENZI
489	Ruvuma	Mbinga DC	Mpapa	Mitawa Dispensary	Zipsite	-11.13232	34.9098	UMEKAMILIKA
490	Ruvuma	Mbinga DC	Mpepai	Lumeme PS	Zipsite	-11.20615	35.11499	BADO KUANZA UJENZI
491	Ruvuma	Nyasa	Ngumbo	Mbuli	Zipsite	-10.79608	34.67998	BADO KUANZA UJENZI
492	Ruvuma	Tunduru	Lukumbule	Imani	Zipsite	-11.55795	37.46653	BADO KUANZA UJENZI
493	Ruvuma	Songea DC	Ndongosi	Bombambili PS	Zipsite	-10.8743	35.50096	BADO KUANZA UJENZI
494	Shinyanga	Kishapu	Ngofila	Ngofila	Macro	-3.909589	33.779201	UMEKAMILIKA
495	Shinyanga	Shinyanga Rural	Masengwa	Ilobashi	Macro	-3.809624	33.430436	UMEKAMILIKA
496	Shinyanga	Shinyanga Rural	Mwantini	Bushoma	Macro	-3.670812	33.228756	UMEKAMILIKA
497	Shinyanga	Kishapu	Masanga	Buzinza	Macro	-3.956898	34.100349	MAANDALIZI KUANZA UJENZI
498	Simiyu	Meatu	Mwanjolo	Jinamo	Macro	-3.730289	34.522624	UMEKAMILIKA
499	Simiyu	Meatu	Mbuga Ya Banya	Mbalagane	Macro	-3.375806	34.186799	UMEKAMILIKA
500	Simiyu	Meatu	Mwanyahina	Mwagwila	Macro	-3.465748	34.232561	UMEKAMILIKA
501	Simiyu	Itilima	Migato	Longalombogo	Macro	-2.932487	34.408623	MITAMBO IMESIMIKWA
502	Simiyu	Bariadi	Serengeti National Park	Mabere	Macro	-2.78269	34.65903	MNA RA UMESIMIKWA
503	Simiyu	Bariadi Vijijini	Banemhi	Banemhi	Macro	-2.623123	34.04459	UMEKAMILIKA
504	Simiyu	Busega	Shigala	Nyamatembe	Macro	-2.387471	33.644873	UMEKAMILIKA
505	Simiyu	Meatu	Kimali	Sapa	Macro	-3.451328	34.438376	UMEKAMILIKA
506	Simiyu	Bariadi	Itilima	Serengeti Itilima	Macro	-2.854067°	34.722213°	BADO KUANZA UJENZI
507	Simiyu	Itilima	Nkololo	Duma	Zipsite	-2.65011	34.406846	MITAMBO IMESIMIKWA

Na	Mkoa	Wilaya	Kata	Kijiji	Site Type	Latitudo	Longitudo	Hatua iliyofikiwa
508	Simiyu	Bariadi	Itilima	Serengeti Itilima	Zipsite	- 2.926260028	34.67842052	MNARA UMESIMIKWA
509	Simiyu	Bariadi	Serengeti National Park	Crater Ranger Post	Zipsite	-2.70728	34.64586	BADO KUANZA UJENZI
510	Simiyu	Serengeti	Serengeti	Moru Ranger Post	Zipsite	-2.75108	34.77935	BADO KUANZA UJENZI
511	Simiyu	Bariadi	Serengeti National Park	Cheetar Op	Zipsite	-2.758	34.71568	BADO KUANZA UJENZI
512	Simiyu	Bariadi	Serengeti National Park	Doria Ranger Post	Zipsite	-2.73375	34.65805	BADO KUANZA UJENZI
513	Simiyu	Bariadi	Serengeti National Park	Ngoma Hill	Zipsite	-2.85235	34.62906	BADO KUANZA UJENZI
514	Simiyu	Bariadi	Serengeti National Park	Itonjo Ranger Post	Zipsite	-2.75627	34.61716	BADO KUANZA UJENZI
515	Simiyu	Bariadi	Itilima	Serengeti Itilima	Zipsite	- 3.013335988	34.74761624	BADO KUANZA UJENZI
516	Simiyu	Bariadi	Ngalita	Lutula	Zipsite	-2.42151	34.04971	MNARA UMESIMIKWA
517	Simiyu	Bariadi	Ngalita	Lyambilo Ps	Zipsite	-2.4452	34.04478	UMEKAMILIKA
518	Simiyu	Bariadi	Guduwi	Ditima Ps	Zipsite	-2.65312	33.87881	UMEKAMILIKA
519	Simiyu	Meatu	Bukundi	Mwamagimu Ps	Zipsite	-3.83845	34.64418	UMEKAMILIKA
520	Simiyu	Bariadi	Guduwi	Yeya	Zipsite	-2.6649	33.8661	MNARA UMESIMIKWA
521	Singida	Manyoni	Majiri	Majiri	Macro	-6.056914	35.018184	UMEKAMILIKA
522	Singida	Manyoni	Muhalala	Kapiti	Macro	-5.864137	34.850305	UMEKAMILIKA
523	Singida	Manyoni	Isseke	Mangoli	Macro	- 6.637504614	35.01189828	UMEKAMILIKA
524	Singida	Manyoni	Idodyandole	Ipangamasasi	Macro	-6.006049	34.685914	UMEKAMILIKA
525	Singida	Manyoni	Chikola	Itetema	Macro	-6.047885	34.844858	UMEKAMILIKA
526	Singida	Manyoni	Kalangalai	Tulieni	Macro	-6.148011	34.013441	UMEKAMILIKA
527	Singida	Manyoni	Mgandu	Lulanga	Macro	-5.898079	34.246017	MITAMBO IMESIMIKWA
528	Singida	Mkalama	Kikonda	Mbigigi	Macro	-4.46946	34.768757	UMEKAMILIKA

Na	Mkoa	Wilaya	Kata	Kijiji	Site Type	Latitudo	Longitudo	Hatua iliyofikiwa
529	Singida	Manyoni	Maweni	Mvumi	Macro	-5.916511	35.13978	UMEKAMILIKA
530	Singida	Ikungi	Isuna	Tumaini	Macro	-5.277853	34.761985	UMEKAMILIKA
531	Singida	Ikungi	Kikio	Mnane	Macro	-5.001893	35.001541	UMEKAMILIKA
532	Singida	Manyoni	Kalangali	Mnazi Mmoja	Macro	-6.1938	34.023804	MNARA UMESIMIKWA
533	Singida	Manyoni	Heka	Chikombo	Zipsite	-6.161614	34.910475	UMEKAMILIKA
534	Singida	Manyoni	Isseke	Ipanduka	Zipsite	-6.329037	35.081243	UMEKAMILIKA
535	Singida	Ikungi	Iyumbu	Makungu	Zipsite	-5.100433	34.055655	UMEKAMILIKA
536	Singida	Mkalama	Mwanga	Kidigida	Zipsite	-4.270795	34.879398	MITAMB O IMESIMIKWA
537	Singida	Mkalama	Kinampundu	Kinampundh	Zipsite	-4.415103	34.799911	UMEKAMILIKA
538	Singida	Ikungi	Misughaa	Msule	Zipsite	-5.225124	34.566182	UMEKAMILIKA
539	Singida	Ikungi	Ighombwe	Mososa	Zipsite	-4.953458	34.150995	UMEKAMILIKA
540	Singida	Manyoni	Ipande	Muhanga	Zipsite	-5.860178	34.607451	MITAMBO IMESIMIKWA
541	Singida	Mkalama	Mwengeza	Endasiku	Zipsite	-3.931439	34.688203	UMEKAMILIKA
542	Singida	Mkalama	Mwangeza	Munguli	Zipsite	-4.020386	34.833945	BADO KUANZA UJENZI
543	Singida	Ikungi	Unyahati	Ulyampiti	Zipsite	-5.23786	34.74425	BADO KUANZA UJENZI
544	Singida	Ikungi	Unyahati	Ulyampiti	Zipsite	-5.20408	34.78691	BADO KUANZA UJENZI
545	Singida	Manyoni	Makutupora	Pampagu Hamlet	Zipsite	-5.559877	35.131038	KWENYE MPANGO
546	Songwe	Momba	Myunga	Isunda	Zipsite	-8.935935	32.309163	KWENYE MPANGO
547	Songwe	Momba	Nzoka	Ipatikana	Zipsite	-8.785046	32.123935	KWENYE MPANGO
548	Songwe	Momba	Myunga	Mpui	Zipsite	-8.881809	32.312586	KWENYE MPANGO
549	Songwe	Momba	Ikana	Nakawale	Zipsite	-9.020351	32.451685	KWENYE MPANGO
550	Songwe	Momba	Ndalambo	Ipumpila	Zipsite	-9.104279	32.412526	KWENYE MPANGO
551	Tabora	Sikonge	Chabutwa	Kipanga Mlimani	Macro	-5.711501	32.818773	UMEKAMILIKA
552	Tabora	Nzega	Budushi	Budushi	Macro	-4.790957	33.334306	UMEKAMILIKA

Na	Mkoa	Wilaya	Kata	Kijiji	Site Type	Latitudo	Longitudo	Hatua iliyofikiwa
553	Tabora	Urambo	Nsenda	Kangeme	Macro	-5.270248	32.039518	UMEKAMILIKA
554	Tabora	Sikonge	Nyahua	Nyahuanga	Macro	-5.42302	33.286245	UMEKAMILIKA
555	Tabora	Urambo	Ukondamoyo	Ifuta	Macro	-5.188062	31.928938	UMEKAMILIKA
556	Tabora	Sikonge	Kipili	Ipembe	Macro	-6.823992	33.493776	UMEKAMILIKA
557	Tabora	Sikonge	Kitunda	Mwenge	Macro	-6.853375	33.22471	UMEKAMILIKA
558	Tabora	Uyui	Kalola	Kalola	Macro	-5.037258	32.49487	UMEKAMILIKA
559	Tabora	Uyui	Male	Mwakadala	Macro	-4.862283	33.483942	UMEKAMILIKA
560	Tabora	Igunga	Igunga	Mgongoro	Macro	-4.380281	34.019287	UMEKAMILIKA
561	Tabora	Igunga	Ugaka	Mwakabuta	Macro	-4.380738	33.614458	UMEKAMILIKA
562	Tabora	Uyui	Magili	Kalemela	Macro	-4.977952	33.136903	MITAMBO IMESIMIKWA
563	Tabora	Sikonge	Nyahua	Usesula	Macro	-5.251518	32.682756	UMEKAMILIKA
564	Tabora	Sikonge	Igigwa	Wankolongo	Macro	-5.350254	32.787198	UMEKAMILIKA
565	Tabora	Uyui	Makazi	Makazi	Macro	-4.945736	32.30846	UMEKAMILIKA
566	Tabora	Sikonge	Tutuo	Mitowo	Macro	-5.491216	32.57426	MITAMBO IMESIMIKWA
567	Tabora	Urambo	Kiloleni	Mwinyi	Macro	-4.994816	32.239618	UMEKAMILIKA
568	Tabora	Sikonge	Nyahua	Ibumba	Macro	-5.378791	32.56651	UMEKAMILIKA
569	Tabora	Nzega	Mambali	Gulyambi	Macro	-4.527385	32.767212	UMEKAMILIKA
570	Tabora	Sikonge	Igigwa	Igigwa	Macro	-5.386935	32.793863	UMEKAMILIKA
571	Tabora	Uyui	Ipululu	Ipululu	Macro	-5.262313	32.955038	UMEKAMILIKA
572	Tabora	Urambo	Uyumbu	Izimbili	Macro	-5.279382	32.393646	UMEKAMILIKA
573	Tabora	Sikonge	Mwantundu	Kipiliimuka	Macro	-4.440833	33.004427	UMEKAMILIKA
574	Tabora	Uyui	Ibiri	Milumba	Macro	-4.82254	32.49797	MNARA UMESIMIKWA
575	Tabora	Uyui	Makazi	Sala	Macro	-4.867647	32.302228	UMEKAMILIKA
576	Tabora	Sikonge	Igigwa	Tumbili	Macro	-5.463715	32.773889	UMEKAMILIKA

Na	Mkoa	Wilaya	Kata	Kijiji	Site Type	Latitudo	Longitudo	Hatua iliyofikiwa
577	Tabora	Nzega	Ugembe	Ugembe	Macro	-4.59474	32.973723	UMEKAMILIKA
578	Tabora	Kaliua	Zugimlote	Zugimlote	Macro	-5.365616	31.675187	UMEKAMILIKA
579	Tabora	Tabora Mjini	Ntalikwa	Ntalikwa	Macro	-5.119897	32.743435	UMEKAMILIKA
580	Tabora	Kaliua	Mwamashimba	Mwamashimba	Zipsite	-5.217598	31.840598	UMEKA MILIKA
581	Tabora	Kaliua	Uyowa	Usimba	Zipsite	-5.011503	31.924101	UMEKAMILIKA
582	Tabora	Tabora Municipal	Ifucha	Kazima	Zipsite	-4.990409	32.89727	MITAMBO IMESIMIKWA
583	Tabora	Tabora Mjini	Ntalikwa	Lusangi/Mtakuja	Zipsite	-5.14843	32.753834	UMEKAMILIKA
584	Tabora	Sikonge	Kilumbi	Mwamalugu	Zipsite	-6.227013	33.868983	MITAMBO IMESIMIKWA
585	Tabora	Kaliua	Ukumbisiga	Lumbe	Zipsite	-5.518921	31.499056	UMEKAMILIKA
586	Tabora	Nzega	Mambali	Upilya	Zipsite	-4.62417	32.76025	UMEKAMILIKA
587	Tabora	Kaliua	Ushokola	Utebe	Zipsite	-5.249767	31.920593	UMEKAMILIKA
588	Tabora	Kaliua	Igombe	Ukondamoyo	Zipsite	-5.155684	31.963839	UMEKAMILIKA
589	Tabora	Urambo	Ugalla	Gimagi	Zipsite	-5.30306	32.29534	UMEKAMILIKA
590	Tabora	Sikonge	Igigwa	Mwakasola	Zipsite	-5.39902	32.8676	MNARA UMESIMIKWA
591	Tabora	Sikonge	Mpombwe	Makoboko	Zipsite	-5.379757	32.736085	MITAMBO IMESIMIKWA
592	Tabora	Igunga	Sungwizi	Ncheli	Zipsite	-4.453072	33.642567	MNARA UMESIMIKWA
593	Tabora	Igunga	Nguvu Moja	Ikula Mawe	Zipsite	-4.417091	33.986701	M NARA UMESIMIKWA
594	Tabora	Igunga	Ngongoro	Mwamsunga	Zipsite	-4.370606	33.970621	MNARA UMESIMIKWA
595	Tabora	Tabora Municipal	Itetemia	Usenge	Zipsite	-5.071633	32.752213	UMEKAMILIKA
596	Tabora	Nzega	Mambali	Isilyaza	Zipsite	-4.579382	32.750336	MNARA UME SIMIKWA
597	Tabora	Urambo	Igombe	Ugalla	Zipsite	-5.295817	32.05631	UMEKAMILIKA
598	Tabora	Urambo	Ugalla	Izengabhatogilwe	Zipsite	-5.26175	32.28046	UMEKAMILIKA
599	Tabora	Nzega	Igusule	Iwe	Zipsite	-3.985797	32.811512	KWENYE MPANGO

Na	Mkoa	Wilaya	Kata	Kijiji	Site Type	Latitudo	Longitudo	Hatua iliyofikiwa
600	Tabora	Nzega	Igusule	Imalaupina	Zipsite			KWENYE MPANGO
601	Tabora	Nzega	Igusule	Kisasiga	Zipsite			KWENYE MPANGO
602	Tabora	Nzega	Igusule	Iwe Hamlets	Zipsite	-3.985797	32.811512	KWENYE MPANGO
603	Tabora	Sikonge	Chabbutwa	Chan'gombe Hamlets	Zipsite	-5.801467	32.791557	KWENYE MPANGO
604	Tabora	Tabora MC	Ndevelwa	Ibasa Hamlet	Zipsite	-5.12029	32.966408	KWENYE MPANGO
605	Tabora	Uyui	Bukumbi	Ilundo	Zipsite	-4.44176	32.526201	KWENYE MPANGO
606	Tabora	Tabora MC	Kabila	Umanda	Zipsite	-4.862513	32.663449	KWENYE MPANGO
607	Tabora	Tabora MC	Kabila	Igombe One Hamlet	Zipsite	-4.846762	32.74817	KWENYE MPANGO
608	Tabora	Tabora MC	Ikomwa	Igombe	Zipsite	-4.793512	32.75631	KWENYE MPANGO
609	Tabora	Tabora	Lusangi	Lusangi	Zipsite	-5.148259	32.752075	KWENYE MPANGO
610	Tanga	Handeni	Kiva	Kweditilibe	Macro	-5.458402	38.185329	UMEKAMILIKA
611	Tanga	Handeni	Misima	Mbagwi	Macro	-5.302449	38.057882	UMEKAMILIKA
612	Tanga	Kilindi	Mkindi	Kwekinkembe	Macro	-5.335554	37.934879	UMEKAMILIKA
613	Tanga	Korogwe	Mkalamo	Makayo	Macro	-4.929474	37.979194	UMEKAMILIKA
614	Tanga	Kilindi	Saunyi	Ngobore	Macro	-5.10944	37.576925	UMEKAMILIKA
615	Tanga	Mkinga	Parungu Kasela	Magodi Kipumbwi	Macro	-4.774133	39.047683	MITAMBO IMESIMIKWA
616	Tanga	Kilindi	Mkindi	Lengusero	Macro	-5.249272	37.803916	UMEKAMI LIKA
617	Tanga	Lushoto	Mbwei	Mavului	Macro	-4.708331	38.438331	MAANDALIZI KUANZA UJENZI
618	Tanga	Mkinga	Duga	Kilulu	Macro_Existing Tower	-4.7721	39.12561	BADO KUANZA UJENZI
619	Tanga	Korogwe	Mkomazi	Nanyogie	Zipsite	-4.736165	38.014864	UMEKAMILIKA
620	Tanga	Lushoto	Mbwei	Mhezi	Zipsite	-4.68569	38.406553	MITAMBO IMESIMIKWA
621	Tanga	Pangani	Mkwaja	Buyuni	Zipsite	-5.95376	38.796825	MITAMBO IMESIMIKWA

Na	Mkoa	Wilaya	Kata	Kijiji	Site Type	Latitudo	Longitudo	Hali ya Ute kelezaji
1	Tanga	Lushoto	Kilole	Makole	Macro	-4.636576	38.383058	UMEKAMILIKA
2	Arusha	Arumeru	Ngarenanyuki	Olung'wadu	Macro	-3.180008	36.855703	UMEKAMILIKA
3	Manyara	Simanjiro	Orkesumet	Endonyongijape	Macro	-4.44143	37.232163	UJENZI UNAENDELEA
4	Simiyu	Meatu	Kimali	Sapa	Macro	-3.46988	34.42319	UMEKAMILIKA
5	Geita	Nyang'whale	Izunya	Izunya	Macro	-3.219758	32.6184	UMEKAMILIKA
6	Mwanza	Sengerema	Sima	Sima	Macro	-2.722336	32.552727	UMEKAMILIKA
7	Katavi	Mlele - Mpimbwe	Majimoto	Kitupa	Macro	-7.246534	31.363849	UMEKAMILIKA
8	Singida	Mkalama	Nkinto	Nkinto	Macro	-4.133693	34.748364	UMEKAMILIKA
9	Singida	Manyoni - Itigi	Mitundu	Mitundu	Macro	-6.016087	34.055642	UMEKAMILIKA
10	Dodoma	Mpwapwa	Mpwapwa Mjini	Kiboriani	Macro	-6.275075	36.542838	UMEKAMILIKA
11	Morogoro	Kilosa	Ulaya	Ulaya Kibaoni	Macro	-7.07344	36.92536	UMEKAMILIKA
12	Morogoro	Kilombero - Mlimba	Mlimba	Mlimba "A"	Macro	-8.77112	35.81038	UMEKAMILIKA
13	Iringa	Iringa Vijijini	Itunundu	Mbuyuni	Macro	-7.410535	35.521392	UMEKAMILIKA
14	Songwe	Momba	Ikana	Ikana	Macro	-8.067808	32.40427	UMEKAMILIKA
15	Rukwa	Nkasi	Kate	Kate	Macro	-7.855095	31.179775	UMEKAMILIKA

Orodha ya Ofisi za Posta katika Mikoa, Wilaya na Halmashauri hadi Machi, 2026

Na.	Jina la Ofisi	Aina/Hadhi ya Ofisi	Mkoa	Wilaya	Kata	Postikodi
1	Namanga	Departmental Post Office (DPO)	Arusha	Longido	Namanga	23500
2	Usa River	Departmental Post Office (DPO)	Arusha	Arumeru	Usa river	23300
3	Meru	Departmental Post Office (DPO)	Arusha	Arusha	Levolosi	23150
4	Arusha	Head Post Office (HPO)	Arusha	Arusha	Sekei	23100
5	Community / A.I.C.C	Franchised Post Office (FPO)	Arusha	Arusha	Sekei	23152
6	Karatu	Departmental Post Office (DPO)	Arusha	Karatu	Karatu	23600
7	Monduli	Franchised Post Office (FPO)	Arusha	Monduli	Monduli Mjini	23400
8	Loliondo	Franchised Post Office (FPO)	Arusha	Ngorongoro	Orgosorok	23750
9	Mto Wa Mbu	Departmental Post Office (DPO)	Arusha	Monduli	Mto wa mbu	23450
10	Papu Premium	Departmental Post Office (DPO)	Arusha	Arusha	Sekei	23154
11	Kariakoo	Departmental Post Office (DPO)	Dar-es-salaam	Ilala	Kariakoo	11254
12	Airport	Departmental Post Office (DPO)	Dar-es-salaam	Ilala	Kipawa	12256
13	Libya	Departmental Post Office (DPO)	Dar-es-salaam	Ilala	Kisutu	11251
14	Dar Es Salaam Gpo	General Post Office (GPO)	Dar-es-salaam	Ilala	Kivukoni	11200
15	Sokoine	Departmental Post Office (DPO)	Dar-es-salaam	Ilala	Kivukoni	11250

Na.	Jina la Ofisi	Aina/Hadhi ya Ofisi	Mkoa	Wilaya	Kata	Postikodi
16	TPC Makao Makuu	Headquarters	Dar-es-salaam	Ilala	Kivukoni	11300
17	Upanga	Departmental Post Office (DPO)	Dar-es-salaam	Ilala	Upanga Magharibi	11252
18	Kigamboni	Departmental Post Office (DPO)	Dar-es-salaam	Kigamboni	Kigamboni	17200
19	Kawe	Departmental Post Office (DPO)	Dar-es-salaam	Kinondoni	Kawe	14251
20	Kigogo CCM	Mail Delivery Centre (MDC)	Dar-es-salaam	Kinondoni	Kigogo	14266
21	Chuo Kikuu Ardhi	Departmental Post Office (DPO)	Dar-es-salaam	Kinondoni	Makongo	14269
22	Kijitonyama	Departmental Post Office (DPO)	Dar-es-salaam	Kinondoni	Mikocheni	14200
23	Oysterbay	Departmental Post Office (DPO)	Dar-es-salaam	Kinondoni	Msasani	14255
24	Msasani	Departmental Post Office (DPO)	Dar-es-salaam	Kinondoni	Msasani	14254
25	Magomeni	Departmental Post Office (DPO)	Dar-es-salaam	Kinondoni	Ndugumbi	14250
26	Temeke	Departmental Post Office (DPO)	Dar-es-salaam	Temeke	Azimio	15200
27	Chang'ombe	Departmental Post Office (DPO)	Dar-es-salaam	Temeke	Chang'ombe	15250
28	Mbagala	Franchised Post Office (FPO)	Dar-es-salaam	Temeke	Mbagala	15255
29	Mbagala Zakhem	Franchised Post Office (FPO)	Dar-es-salaam	Temeke	Mbagala	15256
30	Pugu Road	Departmental Post Office (DPO)	Dar-es-salaam	Temeke	Temeke	15251
31	Ubungo	Departmental Post Office (DPO)	Dar-es-salaam	Ubungo	Ubungo	16200

Na.	Jina la Ofisi	Aina/Hadhi ya Ofisi	Mkoa	Wilaya	Kata	Postikodi
32	Chuo Kikuu DSM	Departmental Post Office (DPO)	Dar-es-salaam	Ubungo	Ubungo	16263
33	Dodoma	Head Post Office (HPO)	Dodoma	Dodoma	Kilimani	41100
34	Kondoa	Departmental Post Office (DPO)	Dodoma	Kondoa	Kilimani	41700
35	Kibaigwa	Franchised Post Office (FPO)	Dodoma	Kongwa	Kibaigwa	41550
36	Kongwa	Departmental Post Office (DPO)	Dodoma	Kongwa	Kongwa	41500
37	Mpwapwa	Departmental Post Office (DPO)	Dodoma	Mpwapwa	Mpwapwa Mjini	41600
38	Ushirombo	Departmental Post Office (DPO)	Geita	Bukombe	Katente	30500
39	Chato	Departmental Post Office (DPO)	Geita	Chato	Chato	30300
40	Geita	Head Post Office (HPO)	Geita	Geita	Kalangalala	30100
41	Masumbwe	Departmental Post Office (DPO)	Geita	Mbogwe	Masumbwe	30450
42	Nyang'hwale	Departmental Post Office (DPO)	Geita	Nyang'hwale	Kharumwa	30200
43	Iringa	Head Post Office (HPO)	Iringa	Iringa	Gangilonga	51100
44	Ifunda	Mail Delivery Centre (MDC)	Iringa	Iringa	Ifunda	51252
45	Kihesa	Franchised Post Office (FPO)	Iringa	Iringa	Mtwivila	51150
46	Kilolo	Franchised Post Office (FPO)	Iringa	Kilolo	Mtitu	51300
47	Mazombe	Franchised Post Office (FPO)	Iringa	Kilolo	Nyalumbu	51350

Na.	Jina la Ofisi	Aina/Hadhi ya Ofisi	Mkoa	Wilaya	Kata	Postikodi
48	Mgololo	Franchised Post Office (FPO)	Iringa	Mufindi	Makungu	51451
49	Malangali	Mail Delivery Centre (MDC)	Iringa	Mufindi	Malangali	51452
50	Mufindi	Mail Delivery Centre (MDC)	Iringa	Mufindi	Mtwango	51450
51	Mafinga	Departmental Post Office (DPO)	Iringa	Mufindi	Wambi	51400
52	Tumaini	Departmental Post Office (DPO)	Iringa	Iringa	Kihesa	51151
53	Biharamulo	Departmental Post Office (DPO)	Kagera	Biharamulo	Biharamulo Mjini	35600
54	Bukoba	Head Post Office (HPO)	Kagera	Bukoba	Miembeni	35100
55	Karagwe	Departmental Post Office (DPO)	Kagera	Karagwe	Kayanga	35400
56	Kanyigo	Franchised Post Office (FPO)	Kagera	Missenyi	Kanyigo	35350
57	Kyaka	Departmental Post Office (DPO)	Kagera	Missenyi	Kyaka	35300
58	Kamachumu	Departmental Post Office (DPO)	Kagera	Muleba	Kamachumu	35550
59	Muleba	Departmental Post Office (DPO)	Kagera	Muleba	Muleba	35500
60	Ngara	Departmental Post Office (DPO)	Kagera	Ngara	Ngara Mjini	35700
61	Wete	Departmental Post Office (DPO)	Kaskazini Pemba	Wete	Bopwe	75100
62	Mahonda	Departmental Post Office (DPO)	Kaskazini Unguja	Kaskazini B	Mahonda	73200
63	Mpanda	Head Post Office (HPO)	Katavi	Mpanda	Majengo	50100

Na.	Jina la Ofisi	Aina/Hadhi ya Ofisi	Mkoa	Wilaya	Kata	Postikodi
64	Mlele	Franchised Post Office (FPO)	Katavi	Mlele	Inyonga	50300
65	Kasulu	Departmental Post Office (DPO)	Kigoma	Kasulu	Kumsenga	47300
66	Kibondo	Departmental Post Office (DPO)	Kigoma	Kibondo	Kibondo Mjini	47400
67	Kigoma	Head Post Office (HPO)	Kigoma	Kigoma	Kigoma	47100
68	Nguruka	Franchised Post Office (FPO)	Kigoma	Uvinza	Nguruka	47650
69	Uvinza	Franchised Post Office (FPO)	Kigoma	Uvinza	Uvinza	47600
70	Hai	Departmental Post Office (DPO)	Kilimanjaro	Hai	Bomang'ombe	25300
71	Kia	Franchised Post Office (FPO)	Kilimanjaro	Hai	KIA	25351
72	Kili Road	Franchised Post Office (FPO)	Kilimanjaro	Moshi	Kilimanjaro	25150
73	Uchira	Franchised Post Office (FPO)	Kilimanjaro	Moshi	Kirua Vunjo Kusini	25251
74	Kcmc	Franchised Post Office (FPO)	Kilimanjaro	Moshi	Longuo 'B'	25151
75	Mapalala	Franchised Post Office (FPO)	Kilimanjaro	Moshi	Majengo	25152
76	Himo (Makuyuni)	Departmental Post Office (DPO)	Kilimanjaro	Moshi	Makuyuni (Himo)	25250
77	Marangu	Departmental Post Office (DPO)	Kilimanjaro	Moshi	Marangu Mashariki	25200
78	Moshi	Head Post Office (HPO)	Kilimanjaro	Moshi	Mawenzi	25100
79	Usangi	Franchised Post Office (FPO)	Kilimanjaro	Mwanga	Kighare	25550

Na.	Jina la Ofisi	Aina/Hadhi ya Ofisi	Mkoa	Wilaya	Kata	Postikodi
80	Mwanga	Departmental Post Office (DPO)	Kilimanjaro	Mwanga	Mwanga	25500
81	Mkuu Rombo	Departmental Post Office (DPO)	Kilimanjaro	Rombo	Kelamfua/Mokala	25700
82	Tarakea	Franchised Post Office (FPO)	Kilimanjaro	Rombo	Tarakea Motamburu	25750
83	Hedaru	Franchised Post Office (FPO)	Kilimanjaro	Same	Hedaru	25650
84	Makanya	Franchised Post Office (FPO)	Kilimanjaro	Same	Makanya	25651
85	Mamba Miamba	Franchised Post Office (FPO)	Kilimanjaro	Same	Myamba	25659
86	Same	Departmental Post Office (DPO)	Kilimanjaro	Same	Same	25600
87	Sanya Juu	Departmental Post Office (DPO)	Kilimanjaro	Siha	Sanya Juu	25400
88	Tpc / Tanganyika Plantation	Franchised Post Office (FPO)	Kilimanjaro	Moshi	Kahe Mashariki	25154
89	Gonja	Franchised Post Office (FPO)	Kilimanjaro	Same	Maore	25656
90	Chake Chake	Departmental Post Office (DPO)	Kusini Pemba	Chake Chake	Madungu	74200
91	Makunduchi	Franchised Post Office (FPO)	Kusini Unguja	Kusini	Kiongoni	72100
92	Kilwa Masoko	Departmental Post Office (DPO)	Lindi	Kilwa	Masoko	65400
93	Lindi	Head Post Office (HPO)	Lindi	Lindi	Makonde	65100
94	Liwale	Departmental Post Office (DPO)	Lindi	Liwale	Likongowele	65500
95	Nachingwea	Departmental Post Office (DPO)	Lindi	Nachingwea	Boma	65300

Na.	Jina la Ofisi	Aina/Hadhi ya Ofisi	Mkoa	Wilaya	Kata	Postikodi
96	Ruangwa	Departmental Post Office (DPO)	Lindi	Ruangwa	Ruangwa	65600
97	Babati	Head Post Office (HPO)	Manyara	Babati	Bagara	27100
98	Katesh	Departmental Post Office (DPO)	Manyara	Hanang	Katesh	27300
99	Kibaya	Departmental Post Office (DPO)	Manyara	Kiteto	Kibaya	27500
100	Haydom	Departmental Post Office (DPO)	Manyara	Mbulu	Haydom	27450
101	Mbulu	Departmental Post Office (DPO)	Manyara	Mbulu	Imboru	27400
102	Orkesumet	Departmental Post Office (DPO)	Manyara	Simanjiro	Orkesumet	27600
103	Bunda	Departmental Post Office (DPO)	Mara	Bunda	Bunda Mjini	31500
104	Musoma	Head Post Office (HPO)	Mara	Musoma	Mukendo	31100
105	Shirati	Departmental Post Office (DPO)	Mara	Rorya	Mkoma	31300
106	Mugumu	Departmental Post Office (DPO)	Mara	Serengeti	Mugumu	31600
107	Tarime	Departmental Post Office (DPO)	Mara	Tarime	Nyamisangura	31400
108	Zanzibar (Kijangwani)	Head Post Office (HPO)	Mjini Magharibi	Mjini	Kwahani	71100
109	Shangani	Departmental Post Office (DPO)	Mjini Magharibi	Mjini	Malindi	71150
110	Gairo	Franchised Post Office (FPO)	Morogoro	Gairo	Gairo	67700
111	Ifakara	Departmental Post Office (DPO)	Morogoro	Kilombero	Ifakara	67500

Na.	Jina la Ofisi	Aina/Hadhi ya Ofisi	Mkoa	Wilaya	Kata	Postikodi
112	Kidatu	Departmental Post Office (DPO)	Morogoro	Kilombero	Kidatu	67550
113	Mang'ula	Franchised Post Office (FPO)	Morogoro	Kilombero	Mwaya	67551
114	Kilosa	Franchised Post Office (FPO)	Morogoro	Kilosa	Kasiki	67400
115	Mikumi	Franchised Post Office (FPO)	Morogoro	Kilosa	Mikumi	67452
116	Malinyi	Franchised Post Office (FPO)	Morogoro	Malinyi	Malinyi	67800
117	Morogoro	Head Post Office (HPO)	Morogoro	Morogoro	Boma	67100
118	Sua	Departmental Post Office (DPO)	Morogoro	Morogoro	Magadu	67152
119	Madaraka	Departmental Post Office (DPO)	Morogoro	Morogoro	Mji Mkuu	67150
120	Ngerengere	Mail Delivery Centre (MDC)	Morogoro	Morogoro	Ngerengere	67252
121	Turiani	Franchised Post Office (FPO)	Morogoro	Mvomero	Mhonda	67350
122	Mzumbe	Franchised Post Office (FPO)	Morogoro	Mvomero	Mlali	67300
123	Mahenge	Departmental Post Office (DPO)	Morogoro	Ulanga	Mahenge Mjini	67600
124	Masasi	Departmental Post Office (DPO)	Mtwara	Masasi	Mkuti	63500
125	Ndanda	Franchised Post Office (FPO)	Mtwara	Masasi	Ndanda	63550
126	Mtwara	Head Post Office (HPO)	Mtwara	Mtwara	Shangani	63100
127	Kitangali	Departmental Post Office (DPO)	Mtwara	Newala	Kitangali	63450

Na.	Jina la Ofisi	Aina/Hadhi ya Ofisi	Mkoa	Wilaya	Kata	Postikodi
128	Newala	Departmental Post Office (DPO)	Mtwara	Newala	Mtonya	63400
129	Tandahimba	Franchised Post Office (FPO)	Mtwara	Tandahimba	Tandahimba	63300
130	Ngudu	Departmental Post Office (DPO)	Mwanza	Kwimba	Ngudu	33500
131	Magu	Departmental Post Office (DPO)	Mwanza	Magu	Magu mjini	33400
132	Misungwi	Departmental Post Office (DPO)	Mwanza	Misungwi	Misungwi	33600
133	Nyegezi	Franchised Post Office (FPO)	Mwanza	Nyamagana	Luchelele	33153
134	Mwanza	Head Post Office (HPO)	Mwanza	Nyamagana	Nyamagana	33100
135	Pamba	Departmental Post Office (DPO)	Mwanza	Nyamagana	Pamba	33150
136	Sengerema	Departmental Post Office (DPO)	Mwanza	Sengerema	Nyampulukano	33300
137	Nansio	Departmental Post Office (DPO)	Mwanza	Ukerewe	Nansio	33700
138	Ludewa	Departmental Post Office (DPO)	Njombe	Ludewa	Ludewa	59400
139	Makete	Departmental Post Office (DPO)	Njombe	Makete	Iwawa	59500
140	Makambako	Departmental Post Office (DPO)	Njombe	Njombe	Makambako	59200
141	Njombe	Head Post Office (HPO)	Njombe	Njombe	Njombe Mjini	59100
142	Ilembula	Franchised Post Office (FPO)	Njombe	Wanging'ombe	Ilembula	59350
143	Chalinze	Franchised Post Office (FPO)	Pwani	Bagamoyo	Bwilingu	61350

Na.	Jina la Ofisi	Aina/Hadhi ya Ofisi	Mkoa	Wilaya	Kata	Postikodi
144	Bagamoyo	Departmental Post Office (DPO)	Pwani	Bagamoyo	Dunda	61300
145	Mlandizi	Departmental Post Office (DPO)	Pwani	Kibaha	Mlandizi	61200
146	Kibaha	Departmental Post Office (DPO)	Pwani	Kibaha	Tumbi	61100
147	Kisarawe	Departmental Post Office (DPO)	Pwani	Kisarawe	Masaki	61400
148	Mafia	Departmental Post Office (DPO)	Pwani	Mafia	Kilindoni	61700
149	Mkuranga	Departmental Post Office (DPO)	Pwani	Mkuranga	Mkuranga	61500
150	Ikwiriri	Departmental Post Office (DPO)	Pwani	Rufiji	Ikwiriri	61650
151	Matai	Franchised Post Office (FPO)	Rukwa	Kalambo	Lyowa	55400
152	Namanyere	Departmental Post Office (DPO)	Rukwa	Nkasi	Isunta	55300
153	Sumbawanga	Head Post Office (HPO)	Rukwa	Sumbawanga	Katandala	55100
154	Mbinga	Departmental Post Office (DPO)	Ruvuma	Mbinga	Mbinga Mjini	57400
155	Namtumbo	Franchised Post Office (FPO)	Ruvuma	Namtumbo	Namtumbo	57300
156	Mbambabay	Franchised Post Office (FPO)	Ruvuma	Nyasa	Mbamba bay	57500
157	Madaba	Franchised Post Office (FPO)	Ruvuma	Songea	Lituta	57251
158	Songea	Head Post Office (HPO)	Ruvuma	Songea	Mjini	57100
159	Majimaji	Franchised Post Office (FPO)	Ruvuma	Songea	Mjini	57150

Na.	Jina la Ofisi	Aina/Hadhi ya Ofisi	Mkoa	Wilaya	Kata	Postikodi
160	Peramiho	Franchised Post Office (FPO)	Ruvuma	Songea	Peramiho	57250
161	Tunduru	Departmental Post Office (DPO)	Ruvuma	Tunduru	Majengo	57600
162	Isaka	Franchised Post Office (FPO)	Shinyanga	Kahama	Isaka	37350
163	Kahama	Departmental Post Office (DPO)	Shinyanga	Kahama	Kahama Mjini	37300
164	Mwadui	Franchised Post Office (FPO)	Shinyanga	Kishapu	Kishapu	37200
165	Kishapu	Franchised Post Office (FPO)	Shinyanga	Kishapu	Mwadui Lohumbo	37250
166	Bunungu	Mail Delivery Centre (MDC)	Shinyanga	Shinyanga	Kambarage	37150
167	Shinyanga	Head Post Office (HPO)	Shinyanga	Shinyanga	Mjini	37100
168	Kolandoto	Franchised Post Office (FPO)	Shinyanga	Shinyanga	Kolandoto	37153
169	Bariadi	Head Post Office (HPO)	Simiyu	Bariadi	Bariadi	39100
170	Maswa	Departmental Post Office (DPO)	Simiyu	Maswa	Nyalikungu	39300
171	Mwanhuzi	Departmental Post Office (DPO)	Simiyu	Meatu	Mwanhuzi	39400
172	Kiomboi	Departmental Post Office (DPO)	Singida	Iramba	Kiomboi	43300
173	Itigi	Franchised Post Office (FPO)	Singida	Manyoni	Itigi Majengo	43450
174	Manyoni	Departmental Post Office (DPO)	Singida	Manyoni	Manyoni Urban	43400
175	Singida	Head Post Office (HPO)	Singida	Singida	Ipembe	43100

Na.	Jina la Ofisi	Aina/Hadhi ya Ofisi	Mkoa	Wilaya	Kata	Postikodi
176	Ileje	Departmental Post Office (DPO)	Songwe	Ileje	Itumba	54300
177	Mbozi	Head Post Office (HPO)	Songwe	Mbozi	Vwawa	54200
178	Tunduma	Departmental Post Office (DPO)	Songwe	Momba	Tunduma	54400
179	Mkwajuni	Franchised Post Office (FPO)	Songwe	Songwe	Mkwajuni	54100
180	Igunga	Departmental Post Office (DPO)	Tabora	Igunga	Igunga	45600
181	Nkinga	Franchised Post Office (FPO)	Tabora	Igunga	Nkinga	45650
182	Kaliua	Franchised Post Office (FPO)	Tabora	Kaliua	Kaliua	45700
183	Ndala	Franchised Post Office (FPO)	Tabora	Nzega	Ndala	45453
184	Nzega	Departmental Post Office (DPO)	Tabora	Nzega	Nzega Mjini Magharibi	45400
185	Sikonge	Departmental Post Office (DPO)	Tabora	Sikonge	Sikonge	45300
186	Tabora	Head Post Office (HPO)	Tabora	Tabora	Kanyenye	45100
187	Urambo	Departmental Post Office (DPO)	Tabora	Urambo	Kiyungi	45500
188	Handeni	Departmental Post Office (DPO)	Tanga	Handeni	Vibaoni	21800
189	Songe	Franchised Post Office (FPO)	Tanga	Kilindi	Songe	21900
190	Korogwe	Departmental Post Office (DPO)	Tanga	Korogwe	Manundu	21600
191	Mombo	Franchised Post Office (FPO)	Tanga	Korogwe	Mombo	21650

Na.	Jina la Ofisi	Aina/Hadhi ya Ofisi	Mkoa	Wilaya	Kata	Postikodi
192	Bumbuli	Franchised Post Office (FPO)	Tanga	Lushoto	Bumbuli	21751
193	Lushoto	Departmental Post Office (DPO)	Tanga	Lushoto	Lushoto	21700
194	Soni	Franchised Post Office (FPO)	Tanga	Lushoto	Soni	21750
195	Muheza	Departmental Post Office (DPO)	Tanga	Muheza	Genge	21400
196	Pangani	Departmental Post Office (DPO)	Tanga	Pangani	Pangani Magharibi	21300
197	Tanga	Head Post Office (HPO)	Tanga	Tanga	Central	21100
198	Msomera	Franchised Post Office (FPO)	Tanga	Handeni	Misima	21851
199	Mbeya	Head Post Office (HPO)	Mbeya	Mbeya	Sisimba	53100
200	Mwanjelwa	Franchised Post Office (FPO)	Mbeya	Mbeya	Iyela	53150
201	Tukuyu	Departmental Post Office (DPO)	Mbeya	Rungwe	Bulyaga	53500
202	Rujewa	Departmental Post Office (DPO)	Mbeya	Mbarali	Rujewa	53600
203	Kyela	Departmental Post Office (DPO)	Mbeya	Kyela	Kyela Kati	53700
204	Chunya	Departmental Post Office (DPO)	Mbeya	Chunya	Chokaa	53800

Ramani ya Tanzania ikionesha Njia za usafirishaji kwa Shirika la Posta Tanzania kwa kuzingatia njia za usafiri hadi Machi, 2026



KANDA ZA TATU ZA UJENZI WA FAIBA MLANGONI

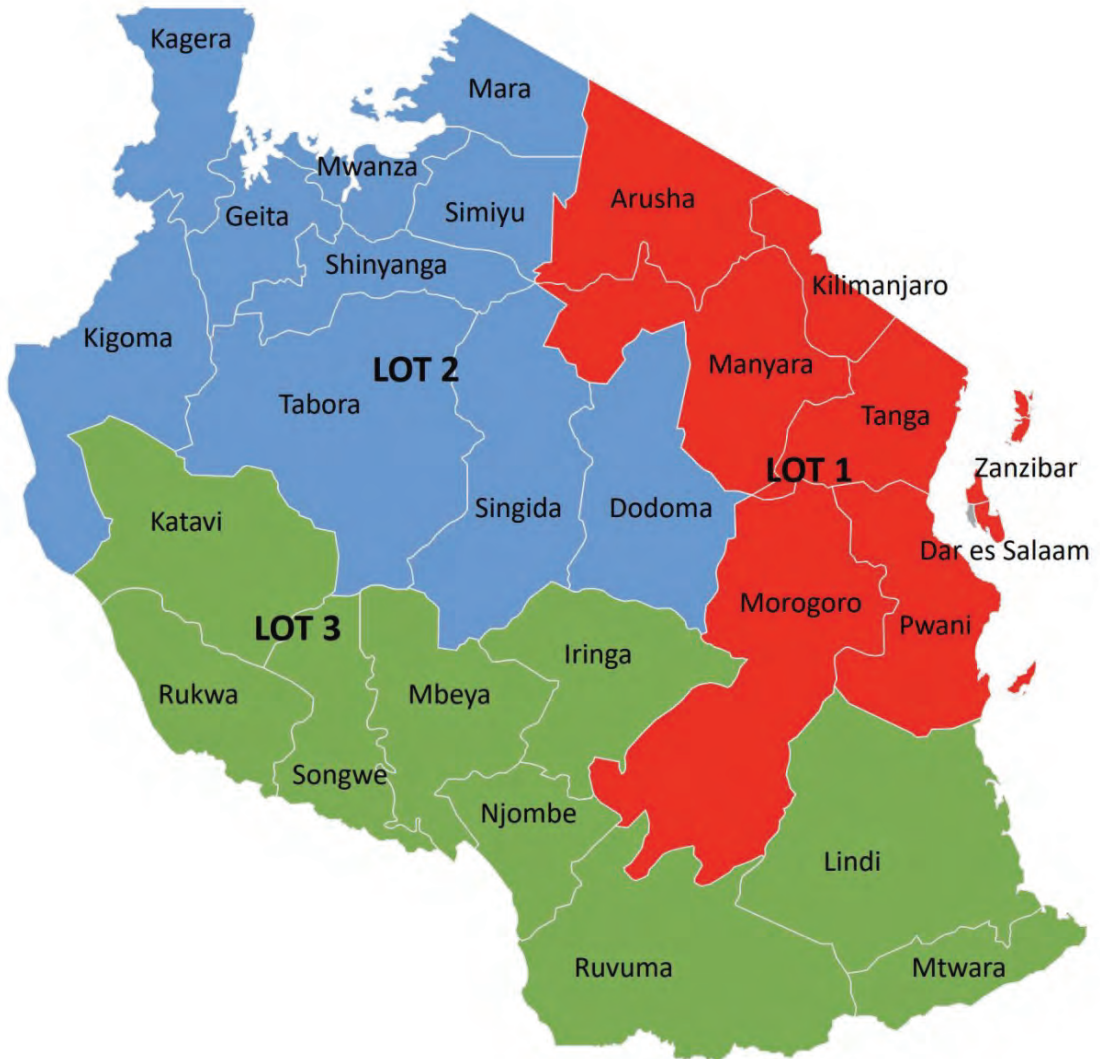





JAMHURI YA
MUUNGANO
WA TANZANIA

WIZARA YA
MAWASILIANO NA
TEKNOLOJIA YA HABARI



Wizara ya Mawasiliano
na Teknolojia ya Habari

📍 P.O Box 677, 9 Mawasiliano Street,
40470 Dodoma, Tanzania

✉️ ps@mawasiliano.go.tz

+255-262 963470

📞 +255-262 963117